

目 錄

第一章、產品特色	1-1
第二章、系統安裝	2-1
系統需求	2-1
軟體安裝	2-1
紅外線接收器安裝(購買紅外版才需要安裝)	2-3
手機通訊王軟體註冊	2-7
第三章、功能說明	3-1
啓動	3-1
連接手機	3-1
簡訊功能	3-3
下載簡訊	3-3
新增簡訊(SMS/EMS)	3-5
發送簡訊	3-8
轉發簡訊	3-8
修改簡訊	3-8
查詢簡訊	3-9
電話簿功能	3-10
下載電話簿	3-10
修改電話簿資料	3-10
新增電話簿資料	3-12
圖案功能	3-13
下載 / 上傳圖案	3-13
編輯圖案	3-14
以 SMS 方式傳送圖案	3-14
螢幕抓圖	3-15
匯入圖檔	3-15
鈴聲功能	3-16
新增鈴聲	3-16
以 SMS 方式傳送鈴聲	3-17

行事曆功能	3-18
新增行事曆	3-18
下載行事曆	3-19
行事曆檢視方式	3-19
匯出 / 匯入	3-20
第四章、疑難排解	4-1

本產品於生產包裝時，軟體可能已更新版本，若您的軟體畫面與使用手冊內容不符，請以您安裝後的最新畫面為主。

第一章、產品特色

※簡訊輸入及發送功能

1. 可透過紅外線、數據線、或藍芽傳輸(視手機型號而定)，將手機上的簡訊下載至電腦，進行修改、備份、增加、回覆、或轉發。
2. 提供簡訊查詢功能。
3. 增強型簡訊：支援EMS，可將文字、圖案及鈴聲放在同一封簡訊中，一併發送。
4. 可使用內建簡訊內容，或自行設定常用語。
5. 長簡訊可自動分成多封發送。

※圖案傳送功能

1. 可自行編輯手機分組圖案、螢幕保護、開機畫面、及圖片簡訊。
2. 提供手機預覽區和多種繪圖工具。
3. 可從螢幕抓取影像，或匯入電腦圖檔，作為手機圖案。
4. 支援彩色圖案編輯。
5. 支援將圖案以簡訊方式傳送。

※電話簿功能

1. 可將手機上的電話簿資料下載至電腦，進行修改、增加、排序、或查詢。並支援詳盡之通訊錄功能如：職稱、地址、及 email...等。
2. 可選擇將電話簿儲存到手機或 SIM 卡，也可為電話號碼分組。
3. 可將電話簿匯出到 Outlook、Outlook Express、Palm、及 WinCE。

※自訂鈴聲功能

1. 可自行編輯手機鈴聲，並上傳至手機。
2. 可選擇以「五線譜」或「手機簡譜」輸入鈴聲。
3. 提供鈴聲試聽功能。
4. 可從電腦匯入 Midi 檔，轉成手機鈴聲。
5. 支援將鈴聲以簡訊方式傳送。

※行事曆功能

1. 可編輯行事曆，並上傳至手機；或從手機下載備忘錄資料。
2. 提供日曆、月曆、及事件三種行事曆檢視方式。

第二章、系統安裝

系統需求

1. Pentium 以上個人電腦
2. 32MB 以上記憶體
3. 15MB 以上硬碟空間
4. Windows 98/Me/2000/XP

軟體安裝

1. 將光碟片放入光碟機，執行 setup.exe，按下[蒙恬手機通訊王]選項。



2. 請選擇您要安裝的語言版本。

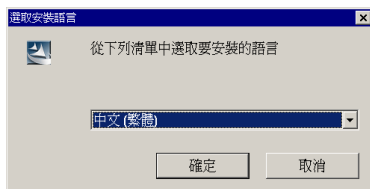

3. 請選擇您要安裝[手機通訊王]程式的資料夾，然後按[下一步]，開始安裝手機通訊王。

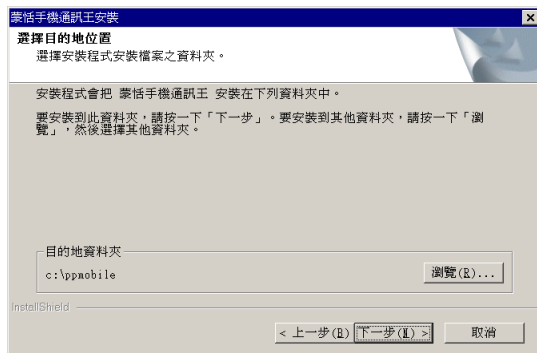

4. 請按[完成]，結束安裝程式。



紅外線接收器安裝(購買紅外版才需要安裝)

如果您購買的是手機通訊王紅外版(即包含紅外線接收器)，必須另外安裝紅外線接收器的驅動程式。

※ Windows 2000/XP

1. 將光碟片放入光碟機，執行setup.exe，按下[紅外線驅動程式for Windows 2000/XP]選項鈕。



2. 請按[Next]。

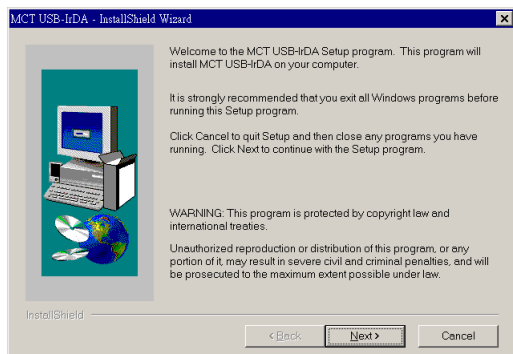

3. 請選擇欲安裝紅外線接收器驅動程式的資料夾，然後按[Next]。

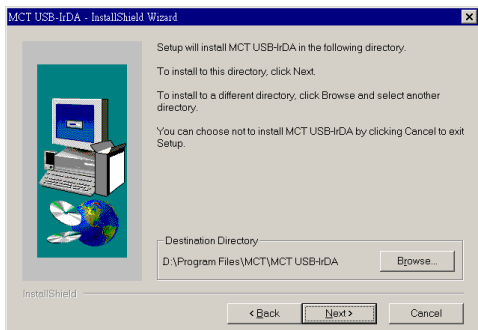

4. 請按[Next]，開始安裝紅外線驅動程式。

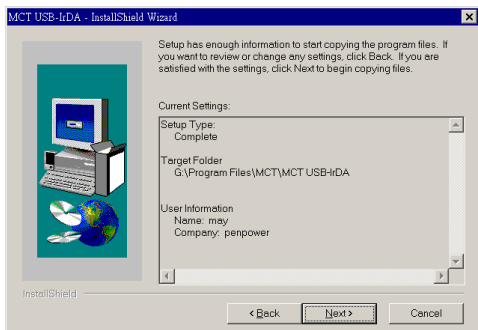

5. 安裝完畢後，請重新開機。

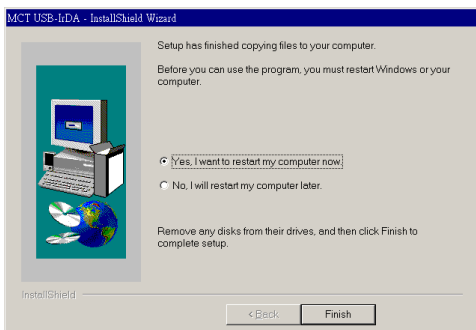

※ Windows 98/Me

如果您使用Windows 98，安裝過程不盡相同。請在setup畫面中選擇[紅外線驅動程式 for Windows 98/Me]，安裝步驟1、2、3、4同上列所述，直到出現下方畫面時，請依照下列步驟，繼續安裝驅動程式。

1. 請按[下一步]。



2. 請按[從磁片安裝]。

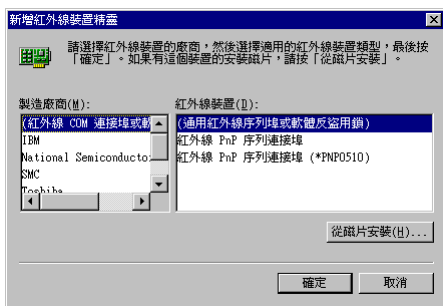

3. 請放入手機通訊王光碟片，並將路徑指向您電腦光碟機的位置，然後按[確定]。

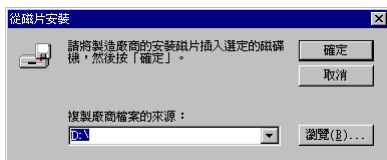

4. 請按[確定]。

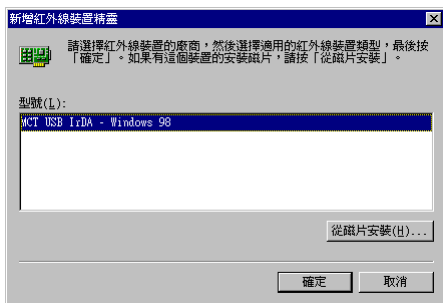

5. 請放入你的 Windows 系統原版光碟片，按下〔確定〕鈕。



6. 請輸入光碟片中 Windows 所在的目錄位置，按下〔確定〕鈕。

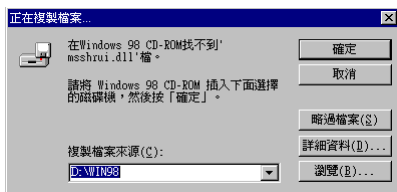

7. 安裝完畢後，請重新開機。

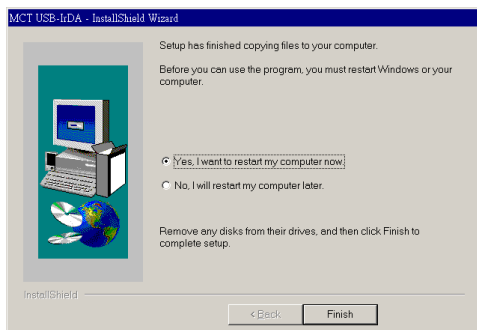

手機通訊王軟體註冊

※ 以紅外線接收器連線者

第一次啟動手機通訊王程式時，會出現註冊畫面。請依照下列步驟進行註冊：

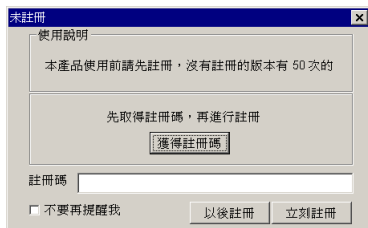

1. 請按上圖[獲得註冊碼]按鈕，在下列的註冊畫面中，輸入產品序號，然後按[偵測手機ID](此時請確定您的手機已連接紅外線)，系統會自動偵測您的手機型號，並自動填入[手機ID]欄位。

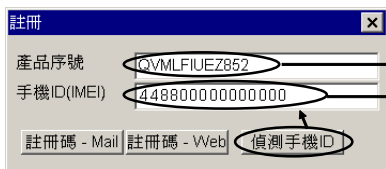

在產品包裝上
偵測手機後產生

 注意：產品序號可能在產品包裝上，它是包含數字及大寫字母的12位數字。

 注意：偵測手機ID時，請確定您已安裝了紅外線接收器，並且已經連接手機紅外線。

2. 輸入[產品序號]及[手機ID]後，您可以選擇以[E-mail]或[Web]取得註冊碼。



E-mail：按下[註冊碼-Mail]，系統會自動開啓您的郵件程式，並且填入收信人網址、產品序號、和手機ID，您只需按下郵件程式的[傳送]按鈕，將信寄出即可。蒙恬會在收到您的資料後，將註冊碼寄給您。

Web：按下[註冊碼-Web]，系統會開啓您的網頁瀏覽器，連結到蒙恬手機通訊王註冊網頁，並自動填入產品序號、手機序號，請填入您的E-mail，然後按下[註冊]按鈕，會出現註冊成功畫面，並告知您的註冊碼。

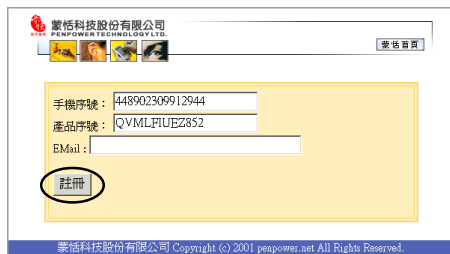

3. 獲得註冊碼後，請回到手機通訊王註冊畫面，填入註冊碼，按下[立刻註冊](此時請確定您的手機已連接紅外線)，即可註冊完成。

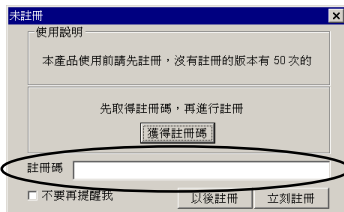

填入註冊碼

 注意：手機通訊王可註冊的手機數量依版本而有不同，在註冊過程中會有詳細說明。

 小秘訣：若您在註冊畫面中選擇[以後註冊]，可以再從[說明]/[產品註冊]，開啓註冊畫面。



※ 以藍芽連線者

1. 由於通訊王程式預設以紅外線接收器連線，因此如果你是以藍芽連線者，當第一次啟動手機通訊王程式時，會出現註冊畫面，請先選擇[以後註冊]：

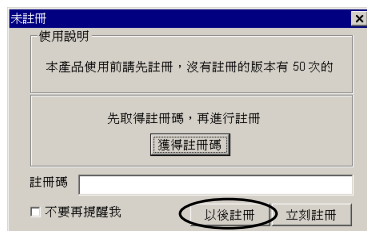

2. 開啟你電腦上的藍芽連線功能，並完成手機與藍芽連線。**當你進行藍芽連線時，請注意畫面上的連接埠說明。**
3. 選擇[檔案]/[手機型號選擇]選擇手機型號畫面，將連接選項改成[通過藍芽連接]，選擇正確的**連接埠**及**傳輸速率**，並且選擇連線的手機型號。



4. 從[說明]/[產品註冊]，開啟註冊畫面，並選擇[獲得註冊碼]，然後依照前面小節所述步驟，完成產品註冊。

 注意：藍芽與手機的連線方式，請參考藍芽使用手冊。



如果您使用的手機未經註冊，使用時會有以下的限制：

1. 電話簿一次只能上傳 30 筆。
2. 傳送簡訊時，內容最後會有[蒙恬手機通訊王]字樣。
3. 上傳圖案的右下角會有[通訊王]等字。
4. 上傳鈴聲，最多只能傳 16 個音符。

第三章、功能說明

蒙恬手機通訊王是手機資料傳輸的管理系統，包含簡訊、電話簿、圖案、鈴聲、及行事曆五個管理頁面，您可以從手機下載資料，在[手機通訊王]程式中進行新增或修改，然後透過紅外線、數據線、或藍芽，將電腦裡的資料上傳到手機。

啟動

執行[開始]/[程式集]/[蒙恬手機通訊王]/[蒙恬手機通訊王]。

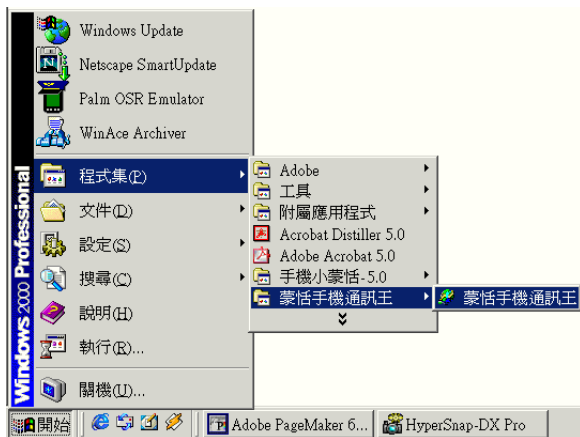

連接手機

手機通訊王提供三種手機連接方式：紅外線、數據線、及藍芽，在[手機型號選擇]畫面中，您可以選擇適當的方式連接手機。

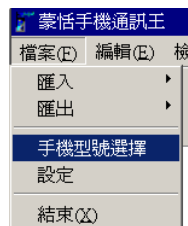

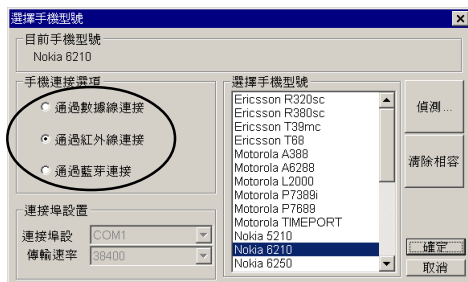

◎ 數據線 / 藍芽

當您選擇以[數據線]或[藍芽]連接手機時，需選擇連接埠、傳輸速率、及手機型號，然後按下[確定]，即可完成連接。





注意：詳細的藍芽連線方法，請參考您手機的使用說明書或藍芽裝置說明書。

◎ 紅外線

若您選擇以[紅外線]連接手機，請打開您手機的紅外線功能，並將其對準電腦的紅外線裝置，確定連線以後，在工作列上會出現  圖示。



小秘訣：Win98 系統下，請確定您連接手機紅外線後，工作列上有出現  圖示。

如果您直接按下手機通訊王的偵測按鈕 ，系統會自動偵測您的手機型號並完成連線。



目前手機通訊王支援的手機型號有：Nokia 6210/6250/7110/8210/8850/8250/5210/8855/8310/6500/6510/8910/8290/7190/8390/8890、Siemens 2588 (S25)/3568i (S35)/6688 (SL45)/6618 (S45)/3618 (ME45)/6686、Motorola P7689/P7389i/L2000/TIMEPORT/A6288/388、Ericsson R320sc/R380sc/T39/T68/T68i、Samsung A300/A400/A408/A308...。

支援的手機型號常有更新，請至蒙恬網站(www.penpower.net)查看詳細資料，並可下載手機通訊王更新檔案。

簡訊功能

簡訊功能頁包含三個頁面：收到訊息、發訊備份、及草稿。

簡訊(SMS)			電話簿	圖案	鈴聲	行事曆
收到訊息						
收到訊息					日期	
發訊備份						
草稿						
+886920723...			跟你做朋友這麼久了，...		2002-04-24 下午...	
+886939268...			目前只有email的問題傳...		2002-04-10 下午...	
+886939384...			You have 1 New Voice Ma...		2002-04-16 下午...	
+886939384...			You have 1 New Voice Ma...		2002-04-16 下午...	

[收到訊息]儲存的是您從手機下載的訊息資料。

[發訊備份]儲存的是您從手機通訊王發送或上傳到手機的訊息備份資料。

[草稿]裡面儲存的是您在手機通訊王裡新編輯且未發送的訊息資料。

下載簡訊

當您連結手機與紅外線之後，就可以從手機下載簡訊資料到手機通訊王程式中。

按下手機通訊王的下載按鈕 ，手機上的簡訊資料就會透過紅外線，傳送到手機通訊王程式中。

 小秘訣：手機上[收到的訊息]會下載到[收到訊息]頁面，[已存訊息]會下載到[草稿]頁面。

設定簡訊發送群組

使用簡訊功能時，您可以將簡訊發送給個人或群組。若要發送給群組，您必須先設定分類群組。從[功能]/[分組管理]開啓簡訊群組管理畫面。

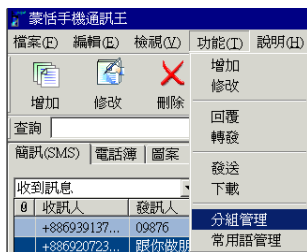

在群組欄位上按右鍵，可以新增一個群組。右邊會列出您目前電話簿的資料，以滑鼠左鍵按住某一筆，拖拉到左邊的群組名稱，即完成群組設定。以後您發送簡訊時，就可以選擇發送給某一群組的所有人。

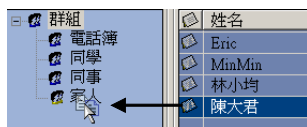

新增簡訊(SMS/EMS)

要新增一則簡訊時，請按增加按鈕 ，則會開啓新的簡訊編輯畫面。直接輸入收訊人電話，或按[收件人]打開電話簿列表，電話號碼欄位包含群組及個人電話，你可以選擇群組或個人，快按兩下滑鼠左鍵將它加到右邊的收件人欄位，然後按下[確定]。



 小秘訣：選擇群組後，在收件人欄位是以雙引號表示，個人電話則是以單引號表示。

+886920723534;"同學";林小均;"陳大君"

按下簡訊編輯頁面的[附件選項]，可以選擇插入常用語、圖案、及鈴聲(EMS)，讓您發送影音兼具的簡訊。



注意：傳送 EMS 時，對方手機必須支援 EMS(如：EricssonT68/T68i、Siemens6688/6618、Motorola 388...等)，否則手機無法辨識簡訊。

注意：Nokia 8310/8390/6500/6510 有簡訊的自訂檔案夾，若要將簡訊存入自訂檔案夾，必須先按[讀取檔案夾]，再從左邊的選單中選取欲存入的檔案夾。

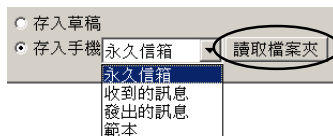

此外，當您編輯完簡訊內容後，可以選擇將簡訊存入通訊王草稿頁面或存入手機。

常用語管理

手機通訊王內建許多簡訊常用語，您可以直接套用。若要管理編輯常用語，請從[功能]/[常用語管理]開啟常用語編輯畫面，新增、修改、或刪除常用語內容。

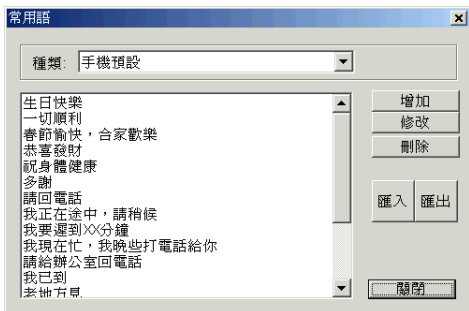

回覆簡訊

在簡訊管理頁面，您可以點選一筆資料，按下回覆按鈕 ，開啟簡訊編輯畫面。您所點選的那筆資料的發訊人號碼，會自動加入收件人欄位，輸入傳送的内容後，按下[發送]，即可透過紅外線及您目前連線的手機，將簡訊回覆給別人。

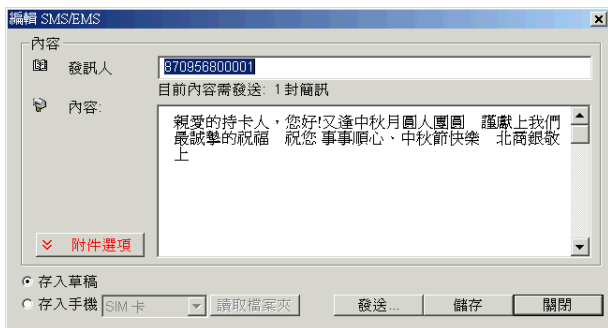

 小秘訣：您也可以在編輯完簡訊之後，按下[儲存]，將簡訊儲存到[草稿]，待日後再發送。

轉發簡訊

若您在簡訊管理頁面，點選一筆資料，按下轉發按鈕 ，開啓簡訊編輯畫面。您可以從電話簿增加收訊人電話，然後按[發送]，即可透過紅外線及您目前連線的手機，將簡訊轉發給別人。

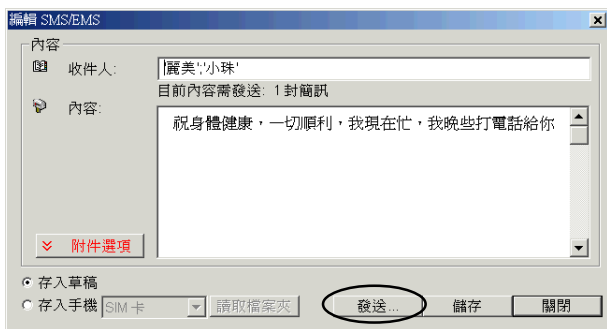

 注意：若簡訊內容包含中文，則接收該簡訊的手機必須支援中文簡訊。文字簡訊最多 160 個英文字或是 70 個中文字(依手機型號不同而有所差異)。若內容文字太長，會分成幾則簡訊發送。

修改簡訊

在草稿頁面中，您可以修改簡訊內容。點選欲修改的簡訊，按下[修改] ，修改收訊人電話或簡訊內容後，按下[發送]，即可將簡訊傳送給別人。或按[儲存]，將此訊息儲存在草稿頁面中。

 注意：只有[草稿]頁面中的簡訊可以修改。

發送簡訊

在[簡訊]功能頁中，您可以按[發送]按鈕 ，則系統會將[草稿]裡的所有訊息，透過紅外線及您目前連線的手機，傳送給別人。



注意：[發送]功能是針對[草稿]裡的所有簡訊；[回覆]及[轉發]則是針對某一則簡訊，且不限於[草稿]頁面。



注意：若簡訊發送失敗，可能是：1.SIM卡被停用；2.對方號碼有問題，請直接以手機傳訊看是否成功。

查詢簡訊

要搜尋簡訊時，請在[查詢欄位]中輸入您要搜尋的關鍵字，再按[Enter]。簡訊中只要任何一個欄位部分內容，包含此關鍵字串，即符合搜尋條件。列表中將只會列出符合條件的簡訊資料，此時〔查詢結果〕鈕呈現凹陷狀態。





電話簿功能

在[電話簿]頁面中，您可以透過紅外線，從手機下載電話簿資料，或將電腦中的電話簿上傳到手機。

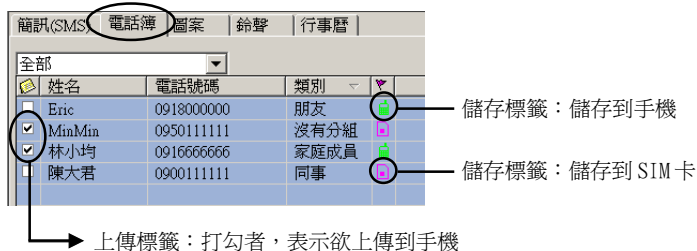

下載電話簿

按下手機通訊王的下載按鈕 ，手機上的電話簿資料就會透過紅外線，傳送到手機通訊王程式中。從手機下載的電話資料，會顯示其來源為[手機]或[SIM卡]。

修改電話簿資料

若您要修改電話簿，可以直接雙擊要修改的資料，或點選某一筆，再按[修改]按鈕 ，打開編輯畫面。

您可以選擇將電話儲存到手機或 SIM 卡，也可以為該筆電話號碼分組，修改完畢後，按下[確定]。

修改過的資料，在列表中會自動勾選上傳標籤。您可以按[上傳]按鈕 ，將修改過的電話資料傳送到手機。



選擇將電話簿儲存到手機時，若您使用的手機可支援多欄位電話簿，除了預設的欄位之外，可以按[增加]，加入其它欄位資料。

 注意：目前支援動態增加電話簿欄位的手機型號有：Nokia 6210/6250/6500/6510/7110/7190/8310/8390/8910...等。

 注意：SIM 卡依系統業者而不同，有的只能存英文電話簿，有的能存中 / 英文電話簿；手機記憶體則可儲存中 / 英文電話簿。

 注意：[號碼分組]依手機型號不同而有不同的組數，如NOKIA手機有六個組別：家庭、重要人士、朋友、同事、其他、及取消分組。



新增電話簿資料

要新增一筆電話資料時，請按[增加]按鈕 ，則會開啓新的電話編輯畫面。輸入儲存電話的位置、姓名、電話、及號碼分組，按下[確定]，即新增一筆電話資料。



注意：Nokia 8210、8850 可支援中文，但下載中文時如果有中英混合，則英文後面的字會被刪除。因此如果要使用中英混合的文字，請先將英文轉換成全形。

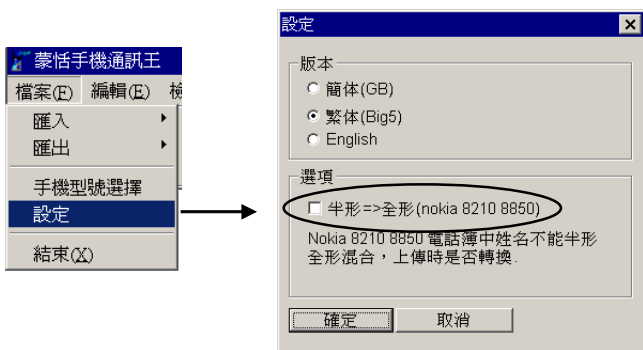

圖案功能

在[圖案]頁面中，您可以編輯分組圖案、螢幕保護、開機畫面、圖片簡訊、及自編圖案。

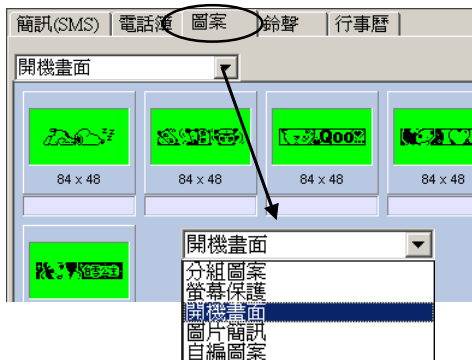



下載 / 上傳圖案

按下手機通訊王的下載按鈕 ，可以將手機上的圖案，透過紅外線傳送到手機通訊王程式中。

點選一個圖案，按上傳按鈕 ，即可將圖案透過紅外線傳送到手機。

 注意：Nokia 6210和7110手機，提供三組[螢幕保護]圖案儲存區。相同門號之SIM卡會使用同一個儲存區讀、寫、顯示。若更換不同門號的SIM卡，可以編輯不同的圖案，但是上傳時，不能超過三組圖案。

 注意：Nokia 其餘型號的手機，只提供一組[螢幕保護]圖案儲存區，但是可以重複讀寫。

 注意：使用Siemens手機上傳若產生中斷或失敗，可能造成手機自我保護，此時圖形無法上傳或下載，將手機重新開機後即可恢復正常。

編輯圖案

從手機下載的圖案，您可以加以修改。您也可以自己新增圖案，按下[增加]按鈕 ，開啟圖案編輯畫面，手機通訊王提供多種繪圖工具，您可以自行編輯圖案，也可以使用色盤工具，繪製彩色圖案。

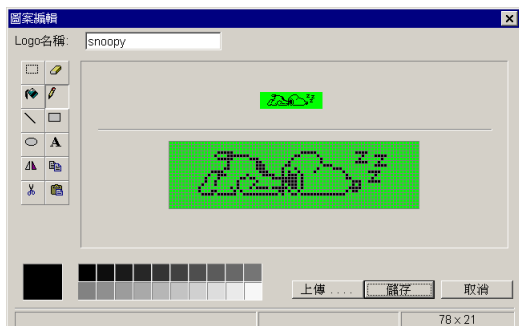

小秘訣：各種手機圖案尺寸依手機型號而有所不同。

編輯完畢後，您可以按[上傳]，將圖案上傳到目前連線的手機，或按[儲存]，將圖案儲存在電腦。

以 SMS 方式傳送圖案

點選一個圖案，按滑鼠右鍵選擇[以SMS方式發送]，輸入收件人手機號碼，按下[送至門號]，即可將圖案以簡訊方式送給別人。若選擇[存到SIM]，則會將圖案儲存到目前連線的手機，某些型號的手機會將收件人號碼一起儲存，日後您可直接由手機發送圖案。

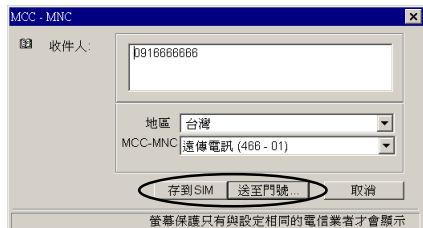

注意：Nokia 7110 手機無法接收圖案簡訊，但可發送圖案簡訊至其他 Nokia 手機。



小秘訣：若要以簡訊方式傳送螢幕保護圖案，需選擇通訊系統業者及地區。

螢幕抓圖

除了可以自己編輯圖案之外，也可以從螢幕上抓圖。按下[螢幕抓圖]按鈕，開啓螢幕抓圖功能。

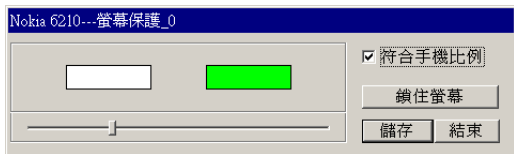

抓圖時，請先按[鎖住螢幕]，此時游標會變成[+]，用游標刮選螢幕上的圖案，您所選取的圖案會出現在抓圖畫面中(左邊的圖是原始影像，右邊的圖為顯示在手機上的圖像)。您可以調整滑動區塊，調整圖案的明暗度，然後按[儲存]，儲存後，您可以繼續刮選另一個圖案，在抓取螢幕畫面上會顯示您已經儲存的圖案數目。完成抓圖後，請按[結束]，關閉螢幕抓圖功能，則您剛剛所抓取的圖案，都會自動儲存到手機通訊王。

顯示您已儲存的圖案數目

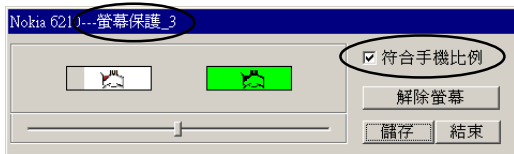

小秘訣：勾選[符合手機比例]，則抓取的圖案會自動縮放成手機圖案的尺寸。

匯入圖檔

您可以將電腦裡的BMP圖檔，轉換成手機圖案。按下[匯入圖檔]按鈕，從電腦裡的檔案選取一個BMP圖檔，再按[開啓]，就會將您所選取的圖檔轉換成手機圖案，並儲存在手機通訊王裡。

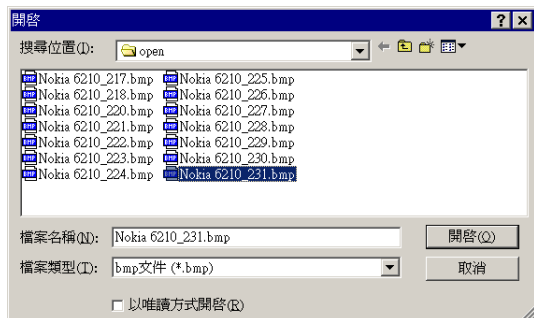

鈴聲功能

在[鈴聲]功能頁中，您可以自行編輯手機鈴聲，然後上傳到手機，也可以從電腦中匯入 Midi 檔，轉換成手機鈴聲。

新增鈴聲

要新增鈴聲，請按[增加]按鈕 ，開啓鈴聲編輯畫面。

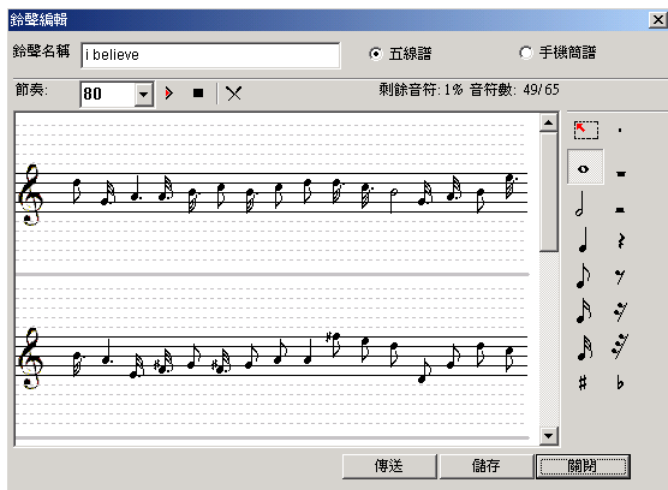

您可以選擇以五線譜或手機簡譜輸入鈴聲內容。若您以五線譜輸入，只需用手機通訊王提供的音符，編寫您的曲子，然後輸入鈴聲名稱，即可按[儲存]，將鈴聲儲存到手機通訊王，或按[傳送]，將鈴聲上傳到手機。

在編輯鈴聲的過程中，您可以用，框選某個音符，然後按刪除按鈕，刪除多餘的音符。

編輯完鈴聲後，可以按播放按鈕，試聽鈴聲，並且可由節奏選單，調整適當的播放速度。

匯入 Midi 檔時，請從[功能]/[匯入 MIDI]開啓對話框，選擇您電腦中的Midi 檔後，該檔案就會自動儲存成鈴聲。



以 SMS 方式傳送鈴聲

點選一則鈴聲，按滑鼠右鍵選擇[以SMS方式發送]，輸入收件人手機號碼，按下[送至門號]，即可將鈴聲以簡訊方式送給別人。若選擇[存到SIM]，則會將鈴聲儲存到目前連線的手機，某些型號的手機會將收件人號碼一起儲存，日後您可直接由手機發送鈴聲。

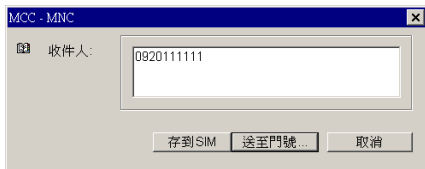

 注意：鈴聲接收後，只有相容機型可以顯示內容，不相容機型則會顯示無法判讀的簡訊。

行事曆功能

在[行事曆]功能頁中，您可以自行編輯行事曆內容，然後上傳到手機的行事曆，也可以從手機下載行事曆。



新增行事曆

要新增行事曆，請按[增加]按鈕 ，開啓行事曆編輯畫面。

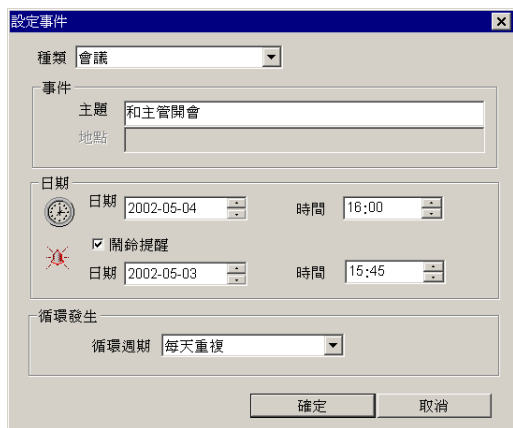

行事曆的編輯頁面依手機型號而有不同，您可以編輯行事曆種類、主題、日期、鬧鈴提醒、及循環提醒週期...等內容，然後按上傳按鈕 ，將行事曆上傳到目前連線的手機。

下載行事曆

當您連結手機與紅外線後，就可以從手機下載行事曆資料到手機通訊王程式中。

按下手機通訊王的  按鈕，手機上的行事曆資料就會透過紅外線傳送到手機通訊王的行事曆頁面。

行事曆檢視方式

行事曆頁面有三種檢視方式：日曆、月曆、及事件檢視方式。

[日曆]是以時間為順序，紀錄您當天的行事曆資料。

[月曆]為日期顯示。

[事件]會列出所有的行事曆。

簡訊(SMS) 電話簿 圖案 鈴聲 行事曆				
日曆	2002	年	5	月 2 日
時間	種類	內容		
10:00				
11:00				
12:00				
13:00				
14:00				
15:00	會議	meeting with manager		
16:00				
17:00				
18:00				

日 曆

簡訊(SMS) 電話簿 圖案 鈴聲 行事曆				
事件				
日期	時間	種類	內容	
2002/5/2	15:00	會議	meeting with manager	
2002/5/2	16:00	生日	Ellen	
2002/5/3	16:00	通話	kevin	

事 件

簡訊(SMS) 電話簿 圖案 鈴聲 行事曆						
月曆	2002 年 5 月					
日	一	二	三	四	五	六
			1	2	3	4
5	6	7	8	9	10	11
12	13	14	15	16	17	18
19	20	21	22	23	24	25
26	27	28	29	30	31	

月 曆



匯出 / 匯入

手機通訊王提供匯出/匯入功能，您可以將目前的手機資料匯出成通訊王檔案，然後匯入到另一台電腦的通訊王程式中。也可以將電話簿資料匯出到 Outlook、Outlook Express、Palm、及 WinCE，或是匯入 Outlook、Outlook Express、Palm、及 WinCE 的電話簿資料。

選擇[檔案]/[匯出]/[匯出通訊王文件]，您可以選擇匯出目前選擇的資料、全部資料、或某一功能頁面的資料。

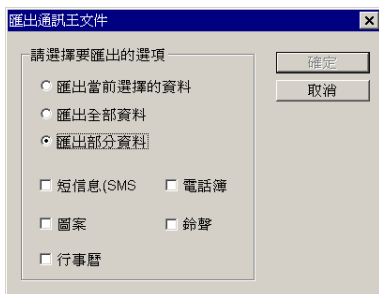
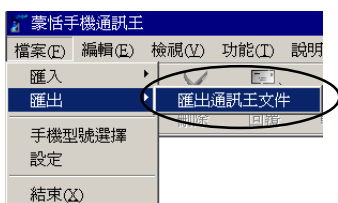

小秘訣：若您目前在[電話簿]頁面，則匯出 / 匯入的選項會增加 Outlook、Outlook Express、Palm、及 WinCE。

	Book	SMS	Logo	Ring	Calendar	Smart Message	EMS	
Nokia 6210/7110/7190	Y	Y	Y	Y	Y	Y	N	1.圖案只能支援三種SIM卡，第四家就會寫不進去 2.電話簿中的email、住址、筆記不可同時存在，最多只能選擇其中兩種
Nokia 8210/8290/8850/8890	Y	Y	Y	Y	Y	Y	N	1.SIM卡無法使用中文電話簿 2.電話簿姓名如果其unicode包含0(例如英數字或一/俚/僕/刀/崎/怀/揪/攀/均/最/菸/稀/紀/耀/召/蜀/言/謀/退/需/豈/切)下載時會被截斷
Nokia 8250/5210/8855	Y	Y	Y	Y	Y	Y	N	
SIMENS 3568i (S35)	Y	Y	Y	Y	Y	N	N	1.電話簿如果是VIP，在手機上會看到名字後面多一個“i” 2.圖案部分只支援螢幕保護 3.日曆只能傳英文且最多七個字
SIEMENS 6688(SL45)/6686	Y	Y	Y	Y	Y	N	N	1.日曆最多十六個字
SIEMENS 6618(S45)/3618(ME45)	Y	Y	Y	Y	Y	N	Y	1.日曆最多十六個字
Motorola P7689	Y	Y	N	Y	Y	N	N	1.中文簡訊只能傳62個字，英文簡訊160 bytes 2.用大哥大的SIM卡傳簡訊有問題
Motorola P7389i	Y	Y	N	Y	N	N	N	1.無法傳送中文電話簿
Motorola L2000	Y	Y	N	N	N	N	N	1.某些無法傳送中文電話簿，可以傳的也有跟8210一樣的問題
Ericsson R320	Y	Y	N	N	N	N	N	1.無法傳送中文電話簿 2.無法事先得知電話簿的使用量，所以每次都會全部讀取
Ericsson R380	N	Y	N	N	N	N	N	1.R380會自動把SIM卡資料copy到手機，原SIM卡資料會被刪除，所以無法讀取簡訊，只能發送簡訊



	Book	SMS	Logo	Ring	Calendar	Smart Message	EMS	
Ericsson T39/T68/T68i	Y	Y	Y	Y	Y	N	Y	1.無法事先得知電話簿SIM卡的使用量，手機則可
Nokia 8310/8390/6500/6510/8910	Y	Y	Y	Y	Y	Y	N	1.8910有支援開機圖案,其他的手機開機時是動畫，不支援
Motorola 388	Y	Y	N	N	N	N	Y	1.電話簿只支援SIM卡
SAMSUNG SCH-A308/A408/A300/A400	Y	Y	N	Y	N	N	N	1.紅外線速度須在115200以上 2.簡訊下載全形符號後面的資料會被切掉 3.不支援長簡訊發送 4.中文字若轉成samsung code後包含有0x22(例如"樂")上傳鈴聲會失敗。目前只要遇到有0x22的字則先轉成空格再上傳



	分組圖案				螢幕保護				開機畫面				圖片簡訊				鈴聲			
	上 傳	下 傳	存 入 手 機	簡 訊 發 送	上 傳	下 傳	存 入 手 機	簡 訊 發 送	上 傳	下 傳	存 入 手 機	簡 訊 發 送	上 傳	下 傳	存 入 手 機	簡 訊 發 送	上 傳	下 傳	存 入 手 機	簡 訊 發 送
Motorola 7389	X	X	X	X	X	X	X	X	X	X	X	X	X	X	X	X	X	X	○	○
Motorola 12000	X	X	X	X	X	X	X	X	X	X	X	X	X	X	X	X	X	X	○	○
Motorola a6288	X	X	X	X	X	X	X	X	X	X	X	X	X	X	X	X	X	X	○	○
Motorola 388	X	X	X	X	X	X	X	X	X	X	X	X	X	X	X	X	X	X	○	○
Motorola timeport	X	X	X	X	X	X	X	X	X	X	X	X	X	X	X	X	X	X	○	○
Ericsson T39	X	X	X	X	○	X	X	X	X	X	X	X	X	X	X	X	○	X	X	X
Ericsson T68	X	X	X	X	○	X	X	X	X	X	X	X	X	X	X	X	○	X	X	X
Ericsson T68i	X	X	X	X	○	X	X	X	X	X	X	X	X	X	X	X	○	X	X	X
Ericsson R320	X	X	X	X	X	X	X	X	X	X	X	X	X	X	X	X	X	X	X	X
Ericsson R380	X	X	X	X	X	X	X	X	X	X	X	X	X	X	X	X	X	X	X	X
Samsung A300	X	X	X	X	X	X	X	X	X	X	X	X	X	X	X	X	○	X	X	X
Samsung A308	X	X	X	X	X	X	X	X	X	X	X	X	X	X	X	X	○	X	X	X
Samsung A400	X	X	X	X	X	X	X	X	X	X	X	X	X	X	X	X	○	X	X	X
Samsung A408	X	X	X	X	X	X	X	X	X	X	X	X	X	X	X	X	○	X	X	X

※ “X” 表示手機不支援此功能

◎ 支援以傳輸線連接的手機型號及傳輸速率如下：

Siemens 3568i(S35)-----19200
 Siemens 6688(SL45)----- 19200
 Siemens 6618(S45)----- 57600
 Ericsson R320----- 2400~115200
 Ericsson T39----- 2400~115200
 Ericsson T68/T68i----- 2400~115200

◎ 支援以藍芽連接的手機型號：Ericsson T68、T39、T68i

第四章、疑難排解

Q：我上傳中文電話簿到Nokia 6210，為何無法在手機上顯示中文字？

A：Nokia 6210 不支援某些中文字。

Q：當我將SIM卡用於Nokia，上傳資料到SIM卡後，更換手機為Siemens系列，卻出現奇怪的字？

A：這是因為該手機沒有Nokia的分組功能，多出的奇怪符號，是原本Nokia的分組符號。

Q：上傳電話簿時，會出現[Write memory fail]，或上傳成功卻無資料寫入的現象？

A：因為SIM卡電話簿的姓名欄位，可輸入的文字長度皆不一樣，所以會有此問題。

Q：使用Nokia7110 上傳電話簿資料時，[取消分組]類別會變成[其他]，為什麼？

A：用手機直接編輯電話簿資料，若類別為[取消分組]，上傳後會自動變成[其他]。

Q：偵測相容的手機(如Motorola A6288)，先選擇Nokia 8210確定後再偵測，會偵測成Nokia8210 相容 6288，不是應為Motorola 系列嗎？

A：相容設定，先選相容的手機型號(應該選擇同型號的手機)，再偵測。

Q：上傳電話簿時，為何會有重複的電話簿資料？

A：因為目前不會比對手機上的資料，選擇多少便傳送多少筆資料。除非在通訊王中，選擇上傳的電話簿有重複的資料，則只會上傳一次。

Q：上傳電話簿資料出現[寫入儲存裝置資料失敗]

A：電話號碼有過多的非數字文字

Q：NOKIA 8210/8850繁體中文字集，中文電話簿可正確存入手機，但無法下載至PC？

A：此為手機本身中文化不完整之限制，以下為無法讀回 PC的文字：一、偃、儀、刀、啗、怀、愀、戀、攀、昀、最、瘀、稀、紀、耀、邑、蜀、言、謀、退、需、豈、切



Q：Motorola m388 為何無法上傳手機電話簿資料？

A：因為要使用手機的手機電話簿資料上傳，牽涉到智慧財產權的問題，故目前只支援 SIM 卡電話簿的上傳。

Q：為何 Motorola m388 上傳 SIM 卡電話簿資料後，看不到所上傳的資料？

A：因為上傳 SIM 卡的資料後，必須要重新開機才可以看得到。

Q：為何找不到紅外線裝置？

A：請先確定手機紅外線是否有與電腦連線成功，確定連線以後，在工作列上會出現  圖示。剛連線成功時，紅外線仍處於不穩定狀態，最好等 3~5 秒後再做上傳 / 下載資料的動作。

※Ericsson T68/T68i 使用限制如下：

- 電話使用容量與上傳的筆數不相同。
- 電話簿使用容量是以聯絡人中的所有電話號碼計算，一個聯絡人最多可有 5 個電話號碼。
- T68 的鈴聲格式為 eMelody，T68i 的鈴聲格式為 iMelody，一般預設皆以 eMelody 格式上傳到手機，若要傳送 iMelody，必須先偵測到 T68i 手機。

※使用 Siemens 手機上傳鈴聲時，若連續出現休止符號，則只有第一個休止符有作用，第二個以後都會被忽略。

手機通訊王 V2.5 使用手冊

出品：蒙恬科技股份有限公司

版次：2002 年 11 月出版

劃撥帳戶：蒙恬科技股份有限公司

劃撥帳號：19211888

台灣地區

蒙恬科技股份有限公司 出品

新竹 電話：(886)3-572-2691

傳真：(886)3-571-6243

網址：<http://www.penpower.net>

技術支援：support@penpower.net

地址：新竹市光復路二段二巷 47 號 7 樓

蒙華國際有限公司 總代理

台北 電話：(886)2-2735-9922

傳真：(886)2-2735-5500

地址：台北市復興南路二段 293 之 3 號 9 樓

台中 電話：(886)4-2305-9922

傳真：(886)4-2305-9900

地址：台中市公益路 161 號 4 樓之 F

高雄 電話：(886)7-237-3811

傳真：(886)7-237-3290

地址：高雄市建國二路 2 號 7 樓之 3

香港地區

蒙恬科技(香港)有限公司 銷售

電話：(852)2498-6928

傳真：(852)2402-1918

網址：<http://www.longrand.com.hk>

地址：香港荃灣海盛路 9 號有線電視大樓 22 樓 4 室

蒙恬科技股份有限公司已聘任本律師為常年法律顧問，如有侵害其著作權、信譽權利或其它一切法益者，本律師當依法保障之。

國際通商法律事務所

李 貴 敏 律師

海外技術服務熱線

蒙恬科技(香港)有限公司

電話：(852)2498-6803

傳真：(852)2402-1918

E-Mail：tech@longrand.com.hk

地址：香港荃灣海盛路9號有線電視大樓22樓4室

北京蒙恬神州科技有限公司

電話：(86)10-62174137

傳真：(86)10-62150234

地址：北京市海淀區學院南路55號中軟大廈一號樓二層

廣州蒙恬專賣店

電話：(86)20-85544338

傳真：(86)20-85545722

E-Mail：penpower@penpower.com.cn

地址：廣州市天河區工業園科韻路18號軟件園大樓第6層

馬來西亞 Compusonic Computer Centre

電話：(60)4-2827268,2827269

傳真：(60)4-2825258

E-Mail：wyleng@pc.jaring.my

地址：106-B, Tan Sri Teh Ewe Lim Road, 11600 Penang

新加坡 Longrand Electronics (S) Pte Ltd.

電話：(65)63423466

傳真：(65)63420577

E-Mail：tech@longrand.com.hk

地址：150, Kampong Ampat, #04-04A KA Centre, Singapore 368324.

美國 Alestron, Inc

電話：1-650-9698535

傳真：1-650-9698545

E-Mail：penpower@alestron.com

地址：2158 Old Middelfield Way Mountain View, CA 94043 U.S.A

加拿大 ACCA Computers Inc.

電話：1-604-278-6227

傳真：1-604-278-8627

E-Mail：info@pen-power.com

地址：Unit 8, 3671 Viking Way, Richmond, B.C. V6V 2J5