

蒙恬名片王 Mobile

使用手册

版本: V1.0d

版次: 2007年1月出版

蒙恬科技软体用户授权协议

本许可协议为蒙恬科技股份有限公司（以下简称「蒙恬公司」）授予您合法使用本软件程式（「本软件」）之协议书，如果您不同意此协议中的任何条款，请不要安装，复制或使用「本软件」。您于使用「本软件」时，视同接受并充分了解本授权书内容。

1. 知识产权

「本软件」及包装内含之资料与文件之一切知识产权（包括但不限于著作权等）均为「蒙恬公司」所有，并受相关法令所保护。

2. 授权使用权

您仅被授权于单一计算机使用「本软件」，不得同时于该单一计算机外使用「本软件」。

3. 复制权限

「本软件」及其所附文件均为「蒙恬公司」之产品，其版权为「蒙恬公司」所有。「蒙恬公司」仅授权您基于备份用途复制「本软件」乙份供您个人备份留存之用，其它复制行为一律禁止。

您不得将「本软件」出售、出租、拆解、还原工程、复制、翻译、改编、衍生，或以任何其它方式取得原始码，亦不得将「本软件」用于本协议规定以外之用途。

4. 企业用户

若「本软件」需安装于一台以上之计算机使用，请洽「蒙恬公司」或当地总代理商，另外购买额外之使用授权。

5. 赔偿责任

您同意承担「蒙恬公司」因您违反本协议所生之一切损失、成本支出、债务、和解金额或费用（包括但不限于律师费用），并保证将赔偿「蒙恬公司」前开费用。

6.不承诺担保

一套装软件处理资料的效果与其所处环境的软硬件条件息息相关。「本软件」系经过「蒙恬公司」严谨的开发及严格测试后始发布，但「蒙恬公司」仍无法测试所有情形的排列组合的软硬件环境，故「蒙恬公司」无法承诺亦无法担保您在安装及执行「本软件」时，完全没有任何的资料遗失、损坏，或者其他种类损失的风险，您必须了解使用「本软件」过程中所要承担的风险。本软件若因原版光碟於正常使用下有任何污损、毁坏，导致无法执行时，「蒙恬公司」将免费为您更换。

「蒙恬公司」按照法律的最大许可限度，提供您「本软件」和任何对「本软件」的客户服务。但「蒙恬公司」不担保「本软件」及包装内含之资料没有任何缺陷或错误。「蒙恬公司」对于任何间接的、特殊的、偶发的而引起的损害，包括但不限于利润的损失、商誉的损害、工作中断、当机或故障、及其他商业上使用「本软件」带来的商业危害或损失不负责任。

7.责任的限制和赔偿

尽管您可能由于任何原因引起一些损坏，「蒙恬公司」基于本协议，对您的赔偿应该仅限于您已支付「本软件」的费用。

在任何情况下，即使是蒙恬公司有知悉发生损失的可能性，「蒙恬公司」亦不对该知悉之可能性负担任何损失责任。

8.禁止转授权

您基于本协议所获得之授权许可，不得再行转让或转授权他人使用本软件。

9.合意管辖

关于本协议所生之争议，蒙恬公司及您均同意以蒙恬公司所在地之法院为第一审管辖法院。

10.其他

本协议书中如有任何条款不具法律效力，并不会影响其他条款的有效性，以及其他条款在法律上的执行效力。

本软件若因原版光盘于正常使用下有任何污损、毁坏，导致无法执行时，「蒙恬公司」将免费为您更换。

目录

产品特点.....	1
系统需求.....	1
注册.....	2
使用蒙恬名片王 Mobile.....	3
执行蒙恬名片王 Mobile.....	3
拍摄名片.....	3
名片辨识.....	4
名片编辑.....	5
导出名片资料.....	7
产品资讯.....	8

产品特色

蒙恬名片王在成功推出商务版、炫彩版、时尚快拍版之后，将名片辨识技术与手机结合，推出支持手机使用的产品——蒙恬名片王 Mobile。透过手机拍摄名片图像，再进行辨识或编辑，并可将名片数据传送到通讯录，让您省去繁琐的输入流程。

- * **多语显示：**

提供繁体及简体和英文显示介面，以配合您的查看习惯。

- * **多语辨识：**

可以辨识繁、简体中文及英文名片。

- * **自动判别栏位数据：**

自动将辨识后的栏位数据，依栏位属性划分，如名称，职位，公司，电话，传真，地址等。

- * **名片管理：**

可以编辑名片数据，并进行分类管理。

- * **导出至通讯录：**

可选择栏位，直接导出到通讯录中。

系统需求

- * **手机系统需求：**

1. 操作系统：Windows Mobile 5.0
2. 必须先安装 Microsoft Active Sync 4.1以上版本

注册

蒙恬名片王 Mobile提供30天免费试用期, 在安装完成后, 请先进行注册, 否则您只有30天的使用期限。

1. 运行 [开始] / [程序] / [蒙恬名片王 Mobile], 开启蒙恬名片王 Mobile主页面。点 [关于] 按钮 , 从 [关于] 页面进行注册。



2. 请按画面提示至 [Http://www.penpower.net/worldcard_mobile/reg.asp](http://www.penpower.net/worldcard_mobile/reg.asp) 网页, 输入设备ID、产品序号及电子邮件, 并选择软件版本, 按下 [OK], 即可产生一组红色的注册码(Register Code)。



3. 请将此组注册码(Register Code)输入至您的 PocketPC 上的注册码栏位, 再按下 [注册], 即可注册成功。注册成功后, 下次再进入关于页面时, 将不再出现试用期信息。



使用蒙恬名片王 Mobile

运行蒙恬名片王 Mobile

从〔开始〕/〔程序〕运行〔蒙恬名片王 Mobile〕，即可以开启蒙恬名片王 Mobile。









拍摄名片

按下〔拍摄名片〕按钮，即可开启拍摄画面，请将名片完全置入镜头内，按下手机上的拍摄键，即可拍下名片图像。

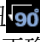

名片辨识

1. 拍摄完名片后，点下手机上的  钮，进入名片辨识画面。
2. 如果您对拍摄的名片图像不满意，可以按下〔重拍〕按钮，回到拍摄名片画面，以重新拍摄名片图像。
3. 您可以按下放大/缩小按钮  / ，放大或缩小查看名片图，按下  则恢复至符合屏幕大小显示。按下向左/右旋转90度按钮  / ，旋转名片方位，以确保与 PocketPC 上文字显示一致的方向，才能正确识别。

注意：如果是竖式名片，请一定要将名片旋转至正确的方向。

4. 请根据所拍摄的名片语言，选择辨识核心语系及其相应的地区，辨识语系有中文和英文，中文对应的地区有简体中文和繁体中文，英文对应的地区为自动判断。
5. 按下〔辨识〕，即可开始辨识名片，蒙恬名片王 Mobile 将自动判别栏位数据，依栏位属性归位。辨识结束后将进入名片编辑页面。

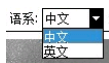
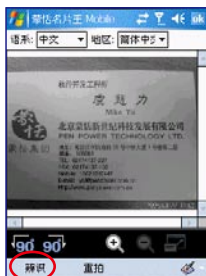

名片编辑

- 名片编辑页面最上列将显示所选栏位图像，方便查看。您也可以按下  按钮，关闭图像，再按一次，则恢复显示图像。

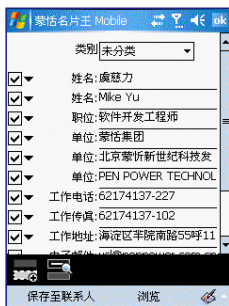
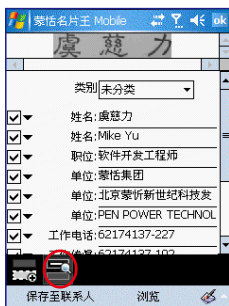

- 通过手机上的输入法工具，可以编辑和修改栏位数据。



- 从分类的下拉选择中，可以选择要将此名片归入的类别。如选择 [个人]。

注意：此处的类别和 PocketPC 通讯录中的类别同步，您还可以在此新增类别。

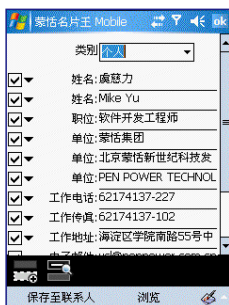
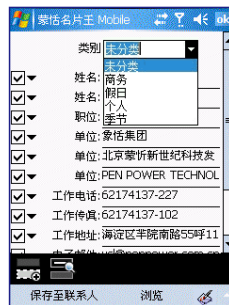

4. 按栏位前的下拉按钮,可以更改栏位名称。



5. 按下新增栏位  按钮,可以自行新增栏位。如新增一个 [单位] 栏位,您可以自行输入栏位数据。

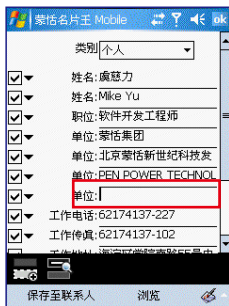
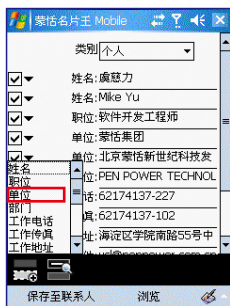

6. 按下 [浏览] 可以开启名片图像,您可以手刮字的方式修改栏位内容。如用笔在名片图像上刮取 [软件工程师], 拉出一个文字区块, 随即将跳出栏位菜单, 请选择要将这段文字新增的栏位, 如职位, 在屏幕下方将显示新辨识的数据。您还可以点选 [职位] 右边的下拉按钮, 更改栏位名称。点 [OK] 返回编辑页面, 您可以看到新增的一个职位栏位。



导出名片数据

勾选要导出的栏位，按〔保存至联系人〕，即可将此笔名片数据中所勾选的栏位数据直接保存至联系人中。

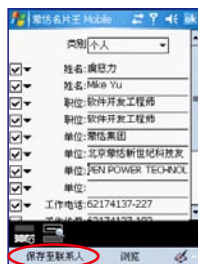

运行〔开始〕/〔联系人〕，查看联系人数据，可以查看已导入的联系人数据。



产品信息

蒙恬名片王 Mobile 使用手册

出品：蒙恬科技股份有限公司

版本：V1.0d

版次：2007年1月出版