

蒙恬名片王 Mobile 使用手册

版本: V1.0

版次: 2006年8月出版

蒙恬科技软件用户授权协议

本许可协议为蒙恬科技股份有限公司（以下简称「蒙恬公司」）授予您合法使用本软件程序（「本软件」）之协议书，如果您不同意此协议中的任何条款，请不要安装，复制或使用「本软件」。您于使用「本软件」时，视同接受并充分了解本授权书内容。

1. 知识产权

「本软件」及包装内含之数据与文件之一切知识产权（包括但不限于著作权等）均为「蒙恬公司」所有，并受相关法令所保护。

2. 授权使用权

您仅被授权于单一计算机及单一手机使用「本软件」，不得同时于该单一计算机及单一手机之外使用「本软件」。

3. 复制权限

「本软件」及其所附文件均为「蒙恬公司」之产品，其版权为「蒙恬公司」所有。「蒙恬公司」仅授权您基于备份用途复制「本软件」一份供您个人备份留存之用，其它复制行为一律禁止。

您不得将「本软件」出售、出租、拆解、还原工程、复制、翻译、改编、衍生，或以任何其它方式取得原始码，亦不得将「本软件」用于本协议规定以外用途。

4. 企业用户

若「本软件」需要在「本软件」授权许可的单一计算机及单一手机之外的计算机或手机上进行安装，请洽「蒙恬公司」或当地总代理商，另外购买额外之使用授权。

5. 赔偿责任

您同意承担「蒙恬公司」因您违反本协议所生之一切损失、成本支出、债务、和解金额或费用（包括但不限于律师费用），并保证将赔偿「蒙恬公司」前述费用。

6. 不承诺担保

一套装软件处理数据的效果与其所处环境的软硬件条件息息相关。「本软件」系经过「蒙恬公司」严谨的开发及严格测试后始发布,但「蒙恬公司」仍无法测试所有情形的排列组合的软硬件环境,故「蒙恬公司」无法承诺亦无法担保您在安装及运行「本软件」时,完全没有任何的数据遗失、损坏,或者其他种类损失的风险,您必须了解使用「本软件」过程中所要承担的风险。

「蒙恬公司」按照法律的最大许可限度,提供您「本软件」和任何对「本软件」的支持服务。但「蒙恬公司」不担保「本软件」及包装内含之数据没有任何缺陷或错误。「蒙恬公司」对于任何间接的、特殊的、偶发的而引起的损害,包括但不限于利润的损失、商誉的损害、工作中断、死机或故障、及其他商业上使用「本软件」带来的商业危害或损失不负责任。

7. 责任的限制和赔偿

尽管您可能由于任何原因引起一些损坏,「蒙恬公司」基于本协议,对您的赔偿应该仅限于您已支付「本软件」的费用。

在任何情况下,即使是蒙恬公司有知悉发生损失的可能性,「蒙恬公司」亦不对该知悉之可能性负担任何损失责任。

8. 禁止转授权

您基于本协议所获得之授权许可,不得再行转让或转授权他人使用本软件

9. 合意管辖

关于本协议所生之争议,蒙恬公司及您均同意以仲裁方式解决。

10. 其他

本协议书中如有任何条款不具法律效力,并不会影响其他条款的有效性,以及其他条款在法律上的执行效力。

本软件若因原版光盘于正常使用下有任何污损、毁坏,导致无法运行时,「蒙恬公司」将免费为您更换。

目录

产品特色.....	1
系统需求.....	1
安装.....	2
安装计算机同步软件Microsoft ActiveSync.....	2
建立手机与计算机的连线.....	2
安装蒙恬名片王 Mobile.....	3
注册.....	5
使用蒙恬名片王 Mobile.....	6
运行蒙恬名片王 Mobile.....	6
设置介面语言.....	6
拍摄名片.....	7
名片辨识.....	7
名片编辑.....	8
导出名片资料.....	10
删除安装.....	11
删除 Mobile 上的安装.....	11
删除计算机中的安装.....	11
产品信息.....	12

产品特色

蒙恬名片王在成功推出商务版、炫彩版、时尚快拍版之后，将名片辨识技术与手机结合，推出支持手机使用的产品——蒙恬名片王 Mobile。透过手机拍摄名片图像，再进行辨识或编辑，并可将名片数据传送到通讯录，让您省去繁琐的输入流程。

- * **多语显示：**

提供繁体及简体和英文显示介面，以配合您的查看习惯。

- * **多语辨识：**

可以辨识繁、简体中文及英文名片。

- * **自动判别栏位数据：**

自动将辨识后的栏位数据，依栏位属性划分，如名称，职位，公司，电话，传真，地址等。

- * **名片管理：**

可以编辑名片数据，并进行分类管理。

- * **导出至通讯录：**

可选择栏位，直接导出到通讯录中。

系统需求

- * **手机系统需求：**



1. 操作系统：Windows Mobile 5.0
2. 必须先安装 Microsoft Active Sync 4.1以上版本

安装

安装计算机同步软件 Microsoft ActiveSync

1. 您必须先安装 Microsoft ActiveSync 4.1 以上版本之计算机同步软件，才能透过此同步软件安装蒙恬名片王 Mobile 至 PocketPC。
2. 您可以从 PocketPC 所附的安装光盘中安装 Microsoft ActiveSync，也可以到微软的网站 (<http://www.microsoft.com/windowsmobile/activesync/default.msp>) 下载此软件的安装程序再进行安装。
3. 安装完成后，计算机右下角会出现一个图标。

建立手机与计算机的连线

1. 请依据 Microsoft ActiveSync 的提示来建立手机与计算机的连线。
2. 可用USB连接线将 PocketPC 与计算机连线，此时 Microsoft ActiveSync 对话框将显示进行连线动作，建立连线后，图标将变成绿色.



安装蒙恬名片王 Mobile

1. 运行安装程序，即开启安装页面。请按页面提示依序进行安装。



2. 请查看 PocketPC, 会出现〔选择位置以安装 PenPower WorldCard Mobile〕页面, 您可以选择将程序安装到装置或Storage Card, 然后点〔安装〕, 即开始进行安装。安装完毕后会显示成功安装及警告信息, 请按〔OK〕完成手机上的安装。

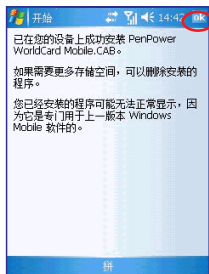
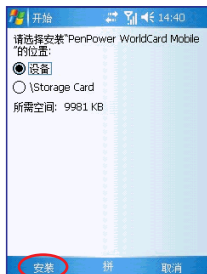

3. 手机上安装完成后, 请再至计算机端, 按〔完成〕结束计算机端的安装。



4. 从手机上运行〔开始〕/〔程序〕开启程序页面, 即看到程序中有〔蒙恬名片王 Mobile〕选项, 如右图所示, 则表示安装成功。



注册

蒙恬名片王 Mobile提供30天免费试用期，在安装完成后，请先进行注册，否则您只有30天的使用期限。

1. 运行〔开始〕/〔程序〕/〔蒙恬名片王 Mobile〕，开启蒙恬名片王 Mobile主页面。点〔关于〕按钮，从〔关于〕页面进行注册。



2. 请按画面提示至 [Http://www.penpower.net/worldcard_mobile/reg.asp](http://www.penpower.net/worldcard_mobile/reg.asp) 网页，输入设备ID、产品序号及电子邮件，并选择软件版本，按下〔OK〕，即可产生一组红色的注册码(Register Code)。

注册机

请输入设备ID: [0000] - [0000] - [0000] - [0000] - [00]

请输入产品序号: [0000000000000000]

请输入电子邮件: [cherger@penpower.net]

请选择软件版本: WorldCard Mobile V1

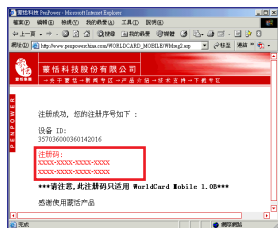

3. 请将此组注册码(Register Code)输入至您的 PocketPC 上的注册码栏位，再按下〔注册〕，即可注册成功。注册成功后，下次再进入关于页面时，将不再出现试用期信息。

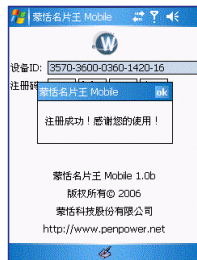
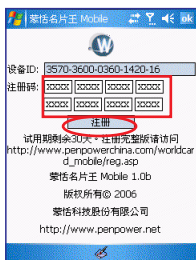

使用蒙恬名片王 Mobile

运行蒙恬名片王 Mobile

从〔开始〕/〔程序〕运行〔蒙恬名片王 Mobile〕，即可以开启蒙恬名片王 Mobile。



设置介面语言

点一下〔设置〕按钮，进入〔介面语言〕设置画面。您可以选择介面语言为简体中文、繁体中文或 English（英文），然后按〔确定〕即可返回主画面。









拍摄名片

按下〔拍摄名片〕按钮,即可开启拍摄画面,请将名片完全置入镜头内,按下手机上的拍摄键,即可拍下名片图像。



名片辨识

1. 拍摄完名片后,点下手机上的  钮,进入名片辨识画面。
2. 如果您对拍摄的名片图像不满意,可以按下〔重拍〕按钮,回到拍摄名片画面,以重新拍摄名片图像。
3. 您可以按下放大/缩小按钮  / ,放大或缩小查看名片图,按下  则恢复至符合屏幕大小显示。按下向左/右旋转90度按钮  / ,旋转名片方位,以确保与 PocketPC 上文字显示一致的方向,才能正确识别。

注意: 如果是竖式名片,请一定要将名片旋转至正确的方向。

4. 请根据所拍摄的名片语言,选择辨识核心语系及其相应的地区,辨识语系有中文和英文,中文对应的地区有大陆和台湾,英文对应的地区为自动判断。
5. 按下〔辨识〕,即可开始辨识名片,蒙恬名片王 Mobile 将自动判别栏位数据,依栏位属性归位。辨识结束后将进入名片编辑页面。

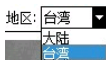
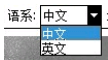
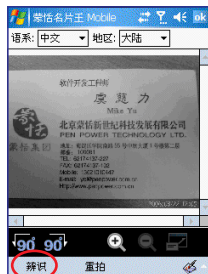

名片编辑

- 名片编辑页面最上列将显示所选栏位图像，方便查看。您也可以按下  按钮，关闭图像，再按一次，则恢复显示图像。

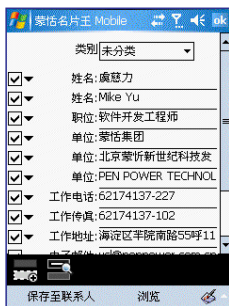
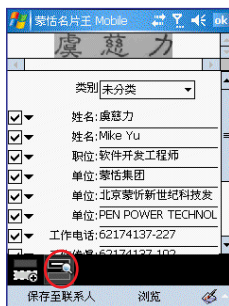

- 通过手机上的输入法工具，可以编辑和修改栏位数据。



3. 从分类的下拉选择中, 可以选择要将此名片归入的类别。如选择 [个人]。

注意: 此处的类别和 PocketPC 通讯录中的类别同步, 您还可以在此新增类别。

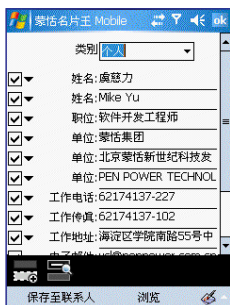
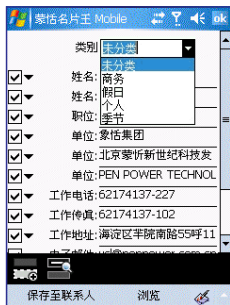

4. 按栏位前的下拉按钮, 可以更改栏位名称。



5. 按下新增栏位按钮, 可以自行新增栏位。如新增一个 [单位] 栏位, 您可以自行输入栏位数据。

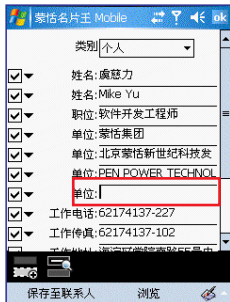
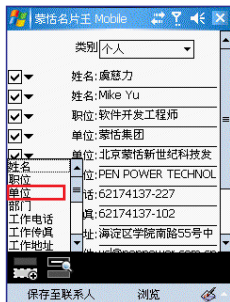

6. 按下〔浏览〕可以开启名片图像，您可以手刮字的方式修改栏位内容。如用笔在名片图像上刮取〔软件工程师〕，拉出一个文字区块，随即将跳出栏位菜单，请选择要将这段文字新增的栏位，如职位，在屏幕下方将显示新辨识的数据。您还可以点选〔职位〕右边的下拉按钮，更改栏位名称。点〔OK〕返回编辑页面，您可以看到新增的一个职位栏位。



导出名片数据

勾选要导出的栏位，按〔保存至联系人〕，即可将此笔名片数据中所勾选的栏位数据直接保存至联系人中。

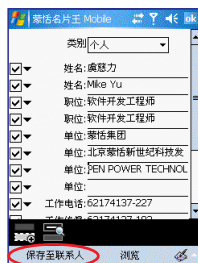

运行〔开始〕/〔联系人〕，查看联系人数据，可以查看已导入的联系人数据。



删除安装

删除 PocketPC 上的安装

1. 必须先退出蒙恬名片王 Mobile。从蒙恬名片王 Mobile 主页面，按下〔离开〕按钮，即可退出。

注意：您必须先退出蒙恬名片王 Mobile，才能完全删除蒙恬名片王 Mobile，否则程序会常驻在 PocketPC 中。

2. 运行〔开始〕/〔设置〕/〔系统〕/〔删除程序〕，开启〔删除程序〕页面，点选储存在记忆体中的程序蒙恬名片王 Mobile，再点下〔删除〕，系统会询问您是否确定要删除安装，按〔是〕确定，即开始进行删除动作。

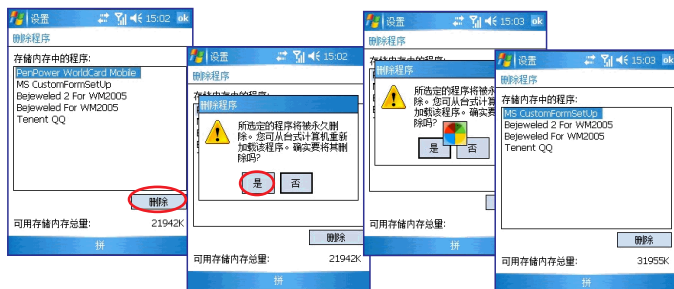

删除计算机中的安装

1. 请先拔下计算机与 PocketPC 的连接线。
2. 运行〔开始〕/〔设置〕/〔控制面板〕/〔添加/删除程序〕，开启〔添加/删除程序〕页面，选择〔WorldCard Mobile〕，按下〔删除〕。
3. 系统会询问您是否确定要删除，按〔是〕确定即可删除。系统会出现〔装置未连接〕的提示信息，请按〔确定〕关闭即可。

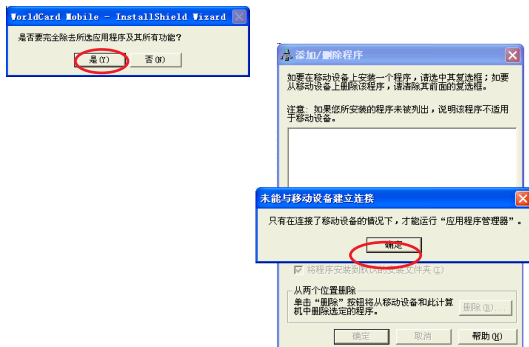

注意：计算机和 **PocketPC** 必须都要进行删除，若计算机中没有删除，下次若要再透过此计算机安装新版本至 **PocketPC** 时，会发生安装成原本计算机中存在的旧版本的问题。

产品信息

蒙恬名片王 Mobile 使用手册

出品：蒙恬科技股份有限公司

版本：V1.0

版次：2006年8月出版