

蒙恬名片王 Mobile

使用手冊

版本：V1.0

版次：2006年5月出版

蒙恬科技軟體用戶授權協議

本許可協議為蒙恬科技股份有限公司（以下簡稱「蒙恬公司」）授予您合法使用本軟體程式（「本軟體」）之協議書，如果您不同意此協議中的任何條款，請不要安裝，拷貝或使用「本軟體」。您於使用「本軟體」時，視同接受並充分了解本授權書內容。

1. 智慧財產權

「本軟體」及包裝內含之資料與文件之一切智慧財產權（包括但不限於著作權等）均為「蒙恬公司」所有，並受相關法令所保護。

2. 授權使用權

您僅被授權於單一電腦使用「本軟體」，不得同時於該單一電腦外使用「本軟體」。

3. 拷貝權限

「本軟體」及其所附文件均為「蒙恬公司」之產品，其版權為「蒙恬公司」所有。「蒙恬公司」僅授權您基於備份用途複製「本軟體」乙份供您個人備分留存之用，其它複製行為一律禁止。

您不得將「本軟體」出售、出租、拆解、還原工程、複製、翻譯、改編、衍生，或以任何其它方式取得原始碼，亦不得將「本軟體」用於本協議規定以外之用途。

4. 企業用戶

若「本軟體」需安裝於一台以上之電腦使用，請洽「蒙恬公司」或當地總代理商，另外購買額外之使用授權。

5. 賠償責任

您同意承擔「蒙恬公司」因您違反本協議所生之一切損失、成本支出、債務、和解金額或費用（包括但不限於律師費用），並保證將賠償「蒙恬公司」前開費用。

6. 不承諾擔保

一套裝軟體處理資料的效果與其所處環境的軟硬體條件息息相關。「本軟體」係經過「蒙恬公司」嚴謹的開發及嚴格測試後始發布，但「蒙恬公司」仍無法測試所有情形的排列組合的軟硬體環境，故「蒙恬公司」無法承諾亦無法擔保您在安裝及執行「本軟體」時，完全沒有任何的資料遺失、損壞，或者其他種類損失的風險，您必須瞭解使用「本軟體」過程中所要承擔的風險。

測試所有情形的排列組合的軟硬體環境，故「蒙恬公司」無法承諾亦無法擔保您在安裝及執行「本軟體」時，完全沒有任何的資料遺失、損壞，或者其他種類損失的風險，您必須瞭解使用「本軟體」過程中所要承擔的風險。

「蒙恬公司」按照法律的最大許可限度，提供您「本軟體」和任何對「本軟體」的支援服務。但「蒙恬公司」不擔保「本軟體」及包裝內含之資料沒有任何缺陷或錯誤。「蒙恬公司」對於任何間接的、特殊的、偶發的而引起的損害，包括但不限於利潤的損失、商譽的損害、工作中斷、當機或故障、及其他商業上使用「本軟體」帶來的商業危害或損失不負責任。

7. 責任的限制和賠償

儘管您可能由於任何原因引起一些損壞，「蒙恬公司」基於本協議，對您的賠償應該僅限於您已支付「本軟體」的費用。

在任何情況下，即使是蒙恬公司有知悉發生損失的可能性，「蒙恬公司」亦不對該知悉之可能性負擔任何損失責任。

8. 禁止轉授權

您基於本協議所獲得之授權許可，不得再行轉讓或轉授權他人使用本軟體。

9. 合意管轄

關於本協議書所生之爭議，蒙恬公司及您均同意以蒙恬公司所在地之法院為第一審管轄法院。

10. 其他

本協議書中如有任何條款不具法律效力，並不會影響其他條款的有效性，以及其他條款在法律上的執行效力。

本軟體若因原版光碟於正常使用下有任何汙損、毀壞，導致無法執行時，「蒙恬公司」將免費為您更換。

目錄

產品特色.....	1
系統需求.....	1
安裝.....	2
安裝電腦同步軟體 Microsoft ActiveSync.....	2
建立手機與電腦的連線.....	2
安裝蒙恬名片王 Mobile.....	3
註冊.....	5
使用蒙恬名片王 Mobile.....	6
執行蒙恬名片王 Mobile.....	6
設定介面語言.....	6
拍攝名片.....	6
名片辨識.....	7
名片編輯.....	8
匯出名片資料.....	9
移除安裝.....	10
移除 Mobile 上的安裝.....	10
移除電腦中的安裝.....	10
產品資訊.....	11

產品特色

蒙恬名片王在成功推出商務版、炫彩版、時尚快拍版之後，將名片辨識技術與手機結合，推出支援手機使用的產品——蒙恬名片王 Mobile。透過手機拍攝名片影像，再進行辨識或編輯，並可將名片資料傳送到通訊錄，讓您省去繁瑣的輸入流程。

*** 多語顯示：**

提供繁體及簡體和英文顯示界面，以配合您的檢視習慣。

*** 多語辨識：**

可以辨識繁、簡體中文及英文名片。

*** 自動判別欄位資訊：**

自動將辨識後的欄位資訊，依欄位屬性劃分，如名稱，職位，公司，電話，傳真，地址等

*** 名片管理：**

可以編輯名片資料，並進行分類管理。

*** 匯出至通訊錄：**

可選擇欄位，直接匯出到通訊錄中。

系統需求

*** 手機系統需求：**



1. 作業系統: Windows Mobile 5.0
2. 必須先安裝 Microsoft Active Sync 4.1以上版本

安裝

安裝電腦同步軟體 Microsoft ActiveSync

1. 您必須先安裝 Microsoft ActiveSync 4.1 以上版本之電腦同步軟體，才能透過此同步軟體安裝蒙恬名片王 Mobile 至 PocketPC。
2. 您可以從 PocketPC 所附的安裝光碟中安裝 Microsoft ActiveSync，也可以到微軟的網站 (<http://www.microsoft.com/windowsmobile/activesync/default.msp>) 下載此軟體的安裝程式再進行安裝。
3. 安裝完成後，電腦右下角會出現一個  圖示。

建立手機與電腦的連線

1. 請依據 Microsoft ActiveSync 的提示來建立手機與電腦的連線。
2. 可用USB連接線將 PocketPC 與電腦連線，此時 Microsoft ActiveSync 視窗將顯示進行連線動作，建立連線後， 圖示將變成綠色 。



安裝蒙恬名片王 Mobile

1. 執行安裝程式，即開啟安裝頁面。請按頁面提示依序進行安裝。

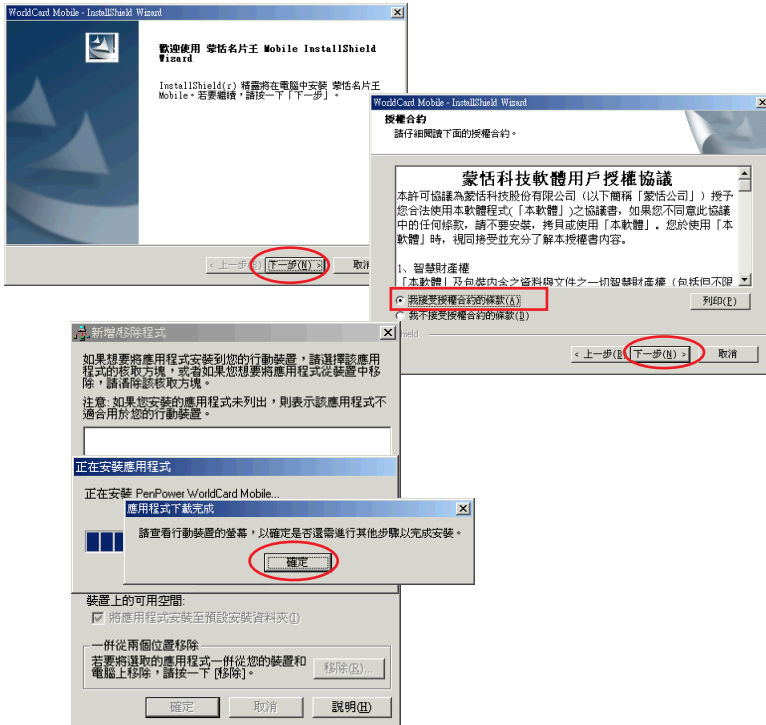

2. 請檢視 PocketPC，會出現〔選擇位置以安裝 PenPower WorldCard Mobile〕頁面，您可以選擇將程式安裝到裝置或 Storage Card，然後點〔安裝〕，即開始進行安裝。安裝完畢後會顯示成功安裝及警告訊息，請按〔OK〕完成手機上的安裝。

注意：安裝後的警告訊息是指“此軟體不支援觸式螢幕”。

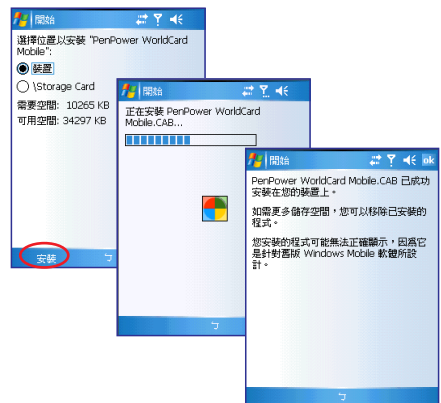

3. 手機上安裝完成後，請再至電腦端，按〔完成〕結束電腦端的安裝。

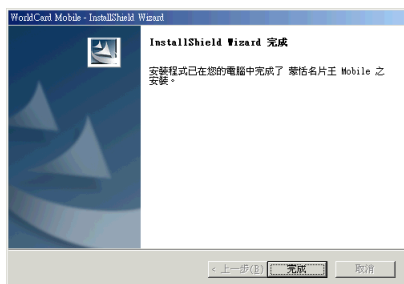

4. 從手機上執行〔開始〕/〔程式集〕開啟程式集頁面，即會看到程式集中有〔蒙恬名片王 Mobile〕選項，如右圖所示，則表示安裝成功。



註冊

蒙恬名片王 Mobile提供30天免費試用期，在安裝完成後，請先進行註冊，否則您只有30天的使用期限。

1. 執行〔開始〕/〔程式集〕/〔蒙恬名片王 Mobile〕，開啟蒙恬名片王 Mobile主頁面。點〔關於〕按鈕，從〔關於〕頁面進行註冊。

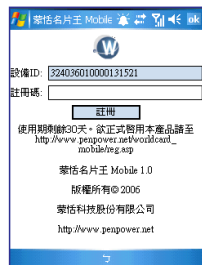

2. 請按畫面提示至 [Http://www.penpower.net/worldcard_mobile/reg.asp](http://www.penpower.net/worldcard_mobile/reg.asp) 網頁，輸入設備ID、產品序號及電子郵件，並選擇軟體版本，按下〔OK〕，即可產生一組紅色的註冊碼(Register Code)。

WorldCard Mobile 線上註冊

請輸入設備ID：	3240 3601 0000 1315 21
請輸入產品序號：	NGEVWNGXZ8FX
請輸入電子郵件：	cher@yahoo.com
請選擇軟體版本：	WorldCard Mobile V1
<input type="button" value="OK"/>	

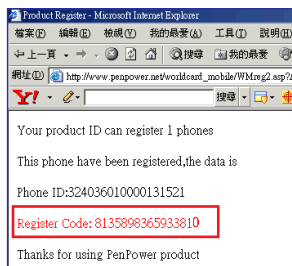

3. 請將此組註冊碼(Register Code)輸入至您的 PocketPC 上的註冊碼欄位，再按下〔註冊〕，即可註冊成功。註冊成功後，下次再進入關於頁面時，將不再出現試用期信息。

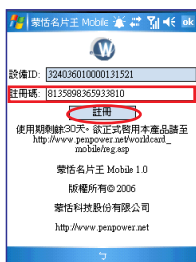

使用蒙恬名片王 Mobile

執行蒙恬名片王 Mobile

從〔開始〕/〔程式集〕執行〔蒙恬名片王 Mobile〕，即可以開啟蒙恬名片王 Mobile。

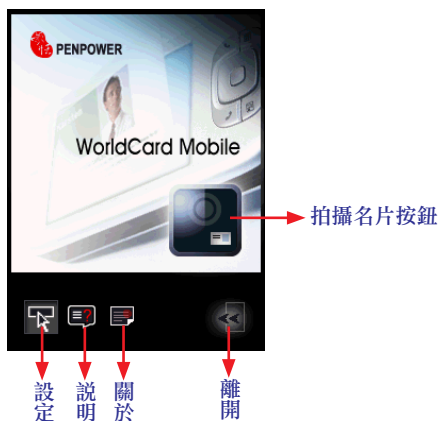

設定介面語言

點一下〔設定〕按鈕, 進入〔介面語言〕設定畫面。您可以選擇介面語言為簡體中文、繁體中文或 English (英文)，然後按〔確定〕即可返回主畫面。

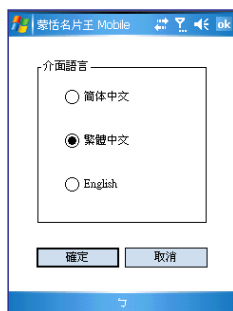

拍攝名片

按下〔拍攝名片〕按鈕，即可開啟拍攝畫面，請將名片完全置入鏡頭內，按下手機上的拍攝鍵，即可拍下名片影像。

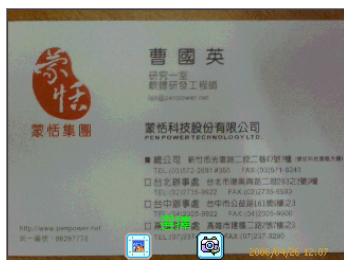

名片辨識

1. 拍攝完名片後，點下手機上的  鈕，進入名片辨識畫面。
2. 如果您對拍攝的名片影像不滿意，可以按下〔重拍〕按鈕，回到拍攝名片畫面，以重新拍攝名片影像。
3. 您可以按下放大/縮小按鈕  / ，放大或縮小查看名片影像圖，按下  則恢復至符合螢幕大小顯示。按下向左/右旋轉90度按鈕  / ，旋轉名片方位，以確保與 PocketPC 上文字顯示一致的方向，才能正確識別。

注意：如果是直式名片，請一定要將名片旋轉至正確的方向。

4. 請根據所拍攝的名片語言，選擇辨識核心語系及其相應的地區，辨識語系有中文和英文，中文對應的地區有大陸和台灣，英文對應的地區為自動判斷。
5. 按下〔辨識〕，即可開始辨識名片，蒙恬名片王 Mobile 將自動判別欄位資訊，依欄位屬性歸位。辨識結束後將進入名片編輯頁面。

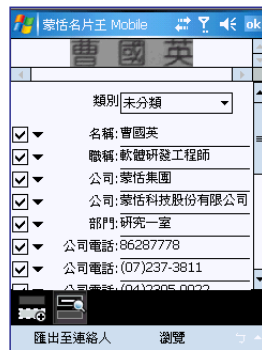
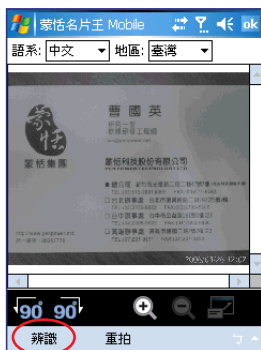

名片編輯

- 名片編輯頁面最上列將顯示所選欄位影像，方便查看。您也可以按下  按鈕，關閉影像，再按一次，則恢復顯示影像。

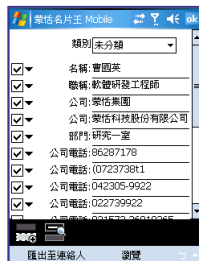
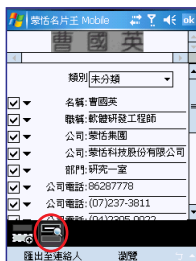

- 通過手機上的輸入法工具，可以編輯和修改欄位資訊。

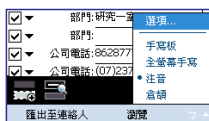

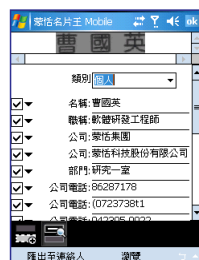
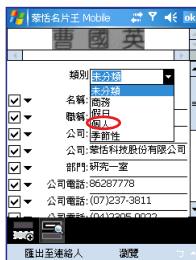

- 從分類的下拉選擇中，可以選擇要將此名片歸入的類別。如選擇「個人」。

注意：此處的類別和PocketPC通訊錄中的類別同步，您還可以在此新增類別。

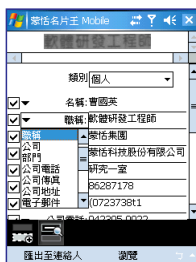

- 按欄位前的下拉按鈕，可以更改欄位名稱。



- 按下新增欄位  按鈕，可以自行新增欄位。如新增一個「名稱」欄位，您可以自行輸入欄位資訊。

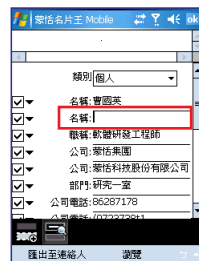
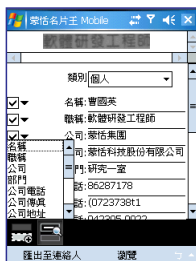

6. 按下〔瀏覽〕可以開啟名片影像，您可以手刮字的方式修改欄位內容。

如用筆在名片影像上刮取〔蒙恬科技股份有限公司〕，拉出一個文字區塊，隨即將跳出欄位選單，請選擇要將這段文字新增的欄位，如公司，在螢幕下方將顯示新辨識的資訊。

您還可以點選〔公司〕右邊的下拉按鈕，更改欄位名稱。

點〔OK〕返回編輯頁面，您可以看到新增的一個公司欄位。



匯出名片資料

勾選要匯出的欄位，按〔匯出至連絡人〕，即可將此筆名片資料中所勾選的欄位資料直接匯出至連絡人中。

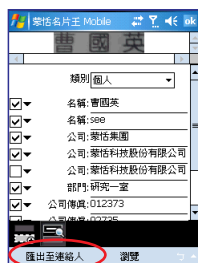

執行〔開始〕/〔連絡人〕，查看連絡人資料，可以查看已匯入的連絡人資料。



移除安裝

移除 PocketPC 上的安裝

1. 必須先退出蒙恬名片王 Mobile。從蒙恬名片王 Mobile 主頁面，按下〔離開〕按鈕，即可退出。

注意：您必須先退出蒙恬名片王 Mobile，才能完全移除蒙恬名片王 Mobile，否則程式會常駐在 PocketPC 中。

2. 執行〔開始〕/〔設定〕/〔系統〕/〔移除程式〕，開啟〔移除程式〕頁面，點選儲存記憶體中的程式蒙恬名片王 Mobile，再點下〔移除〕，系統會詢問您是否確定要移除安裝，按〔是〕確定，即開始進行移除動作。

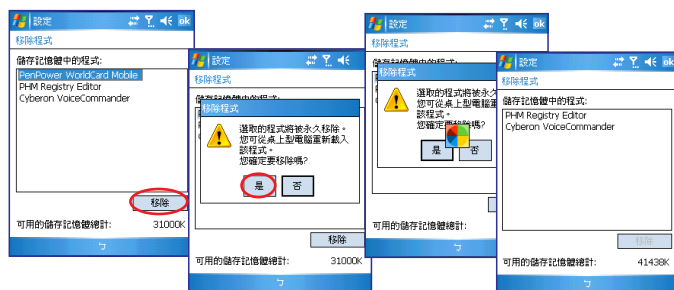

移除電腦中的安裝

1. 請先拔下電腦與 PocketPC 的連接線。
2. 執行〔開始〕/〔設定〕/〔控制台〕/〔新增/移除程式〕，開啟〔新增/移除程式〕頁面，選擇〔WorldCard Mobile〕，按下〔移除〕。
3. 系統會詢問您是否確定要移除，按〔是〕確定即可移除。系統會出現〔裝置未連接〕的提示訊息，請按〔確定〕關閉即可。

注意：電腦和 PocketPC 必須都要進行移除，若電腦中沒有移除，下次若再透過此電腦安裝新版本至 PocketPC 時，會發生安裝成原本電腦中存在的舊版本的問題。

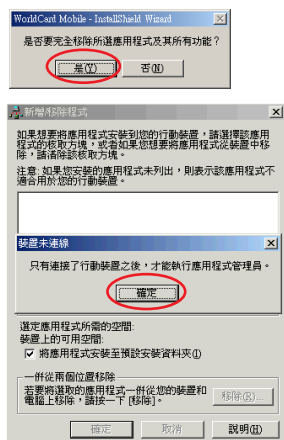

產品資訊

蒙恬名片王 Mobile 使用手冊

出品：蒙恬科技股份有限公司

版本：V1.0

版次：2006年5月出版