

# 蒙恬名片王 Mobile 专业版

## 使用手册

版本: V1.0

版次: 2007年11月出版

# 蒙恬科技软件用户授权协议

本许可协议为蒙恬科技股份有限公司（以下简称「蒙恬公司」）授予您合法使用本软件程序（「本软件」）之协议书，如果您不同意此协议中的任何条款，请不要安装，复制或使用「本软件」。您于使用「本软件」时，视同接受并充分了解本授权书内容。

## 1. 知识产权

「本软件」及包装内含之数据与文件之一切知识产权（包括但不限于著作权等）均为「蒙恬公司」所有，并受相关法令所保护。

## 2. 授权使用权

您仅被授权于单一计算机及单一手机使用「本软件」，不得同时于该单一计算机及单一手机之外使用「本软件」。

## 3. 复制权限

「本软件」及其所附文件均为「蒙恬公司」之产品，其版权为「蒙恬公司」所有。「蒙恬公司」仅授权您基于备份用途复制「本软件」一份供您个人备份留存之用，其它复制行为一律禁止。

您不得将「本软件」出售、出租、拆解、还原工程、复制、翻译、改编、衍生，或以任何其它方式取得原始码，亦不得将「本软件」用于本协议规定以外用途。

## 4. 企业用户

若「本软件」需要在「本软件」授权许可的单一计算机及单一手机之外的计算机或手机上进行安装，请洽「蒙恬公司」或当地总代理商，另外购买额外之使用授权。

## 5. 赔偿责任

您同意承担「蒙恬公司」因您违反本协议所生之一切损失、成本支出、债务、和解金额或费用（包括但不限于律师费用），并保证将赔偿「蒙恬公司」前述费用。

## 6. 不承诺担保

一套装软件处理数据的效果与其所处环境的软硬件条件息息相关。「本软件」系经过「蒙恬公司」严谨的开发及严格测试后始发布,但「蒙恬公司」仍无法测试所有情形的排列组合的软硬件环境,故「蒙恬公司」无法承诺亦无法担保您在安装及运行「本软件」时,完全没有任何的数据遗失、损坏,或者其他种类损失的风险,您必须了解使用「本软件」过程中所要承担的风险。

「蒙恬公司」按照法律的最大许可限度,提供您「本软件」和任何对「本软件」的支持服务。但「蒙恬公司」不担保「本软件」及包装内含之数据没有任何缺陷或错误。「蒙恬公司」对于任何间接的、特殊的、偶发的而引起的损害,包括但不限于利润的损失、商誉的损害、工作中断、死机或故障、及其他商业上使用「本软件」带来的商业危害或损失不负责任。

## 7. 责任的限制和赔偿

尽管您可能由于任何原因引起一些损坏,「蒙恬公司」基于本协议,对您的赔偿应该仅限于您已支付「本软件」的费用。

在任何情况下,即使是蒙恬公司有知悉发生损失的可能性,「蒙恬公司」亦不对该知悉之可能性负担任何损失责任。

## 8. 禁止转授权

您基于本协议所获得之授权许可,不得再行转让或转授权他人使用本软件

## 9. 合意管辖

关于本协议所生之争议,蒙恬公司及您均同意以仲裁方式解决。

## 10. 其他

本协议书中如有任何条款不具法律效力,并不会影响其他条款的有效性,以及其他条款在法律上的执行效力。

本软件若因原版光盘于正常使用下有任何污损、毁坏,导致无法运行时,「蒙恬公司」将免费为您更换。

# 目录

产品特点.....	1
系统需求.....	1
安装.....	2
安装计算机同步软件 Microsoft ActiveSync.....	2
建立手机与计算机的连线.....	2
安装蒙恬名片王 Mobile.....	3
注册.....	5
使用蒙恬名片王 Mobile.....	6
运行蒙恬名片王 Mobile.....	6
设置.....	6
拍摄名片.....	7
名片辨识.....	8
名片编辑.....	9
导出名片数据.....	11
检视名片数据.....	12
编辑名片图.....	14
删除联系人中的名片数据.....	15
移除安装.....	16
删除 Mobile 上的安装.....	16
删除计算机中的安装.....	16
产品信息.....	17

## 产品特色

蒙恬名片王在成功推出商务版、炫彩版、时尚快拍版之后，将名片辨识技术与手机结合，推出支持手机使用的产品——蒙恬名片王 Mobile。透过手机拍摄名片图像，再进行辨识或编辑，并可将名片数据传送到通讯录，让您省去繁琐的输入流程。

### \* 多语显示：

提供繁体及简体和英文显示介面，以配合您的查看习惯。

### \* 多语辨识：

可以辨识繁、简体中文及英文名片。

### \* 自动判别字段数据：

自动将辨识后的字段数据，依字段属性划分，如名称，职位，公司，电话，传真，地址等。

### \* 名片管理：

可以编辑名片数据，并进行分类管理。

### \* 导出至通讯录：

可选择字段，直接导出到通讯录中。

## 系统需求

### \* 手机系统需求：



1. 操作系统：Windows Mobile 5.0 以上
2. 必须先安装 Microsoft Active Sync 4.1以上版本

## 安装

### 安装计算机同步软件 Microsoft ActiveSync

1. 您必须先安装 Microsoft ActiveSync 4.1 以上版本之计算机同步软件，才能透过此同步软件安装蒙恬名片王 Mobile 至 PocketPC。
2. 您可以从 PocketPC 所附的安装光盘中安装 Microsoft ActiveSync，也可以到微软的网站 (<http://www.microsoft.com/windowsmobile/activesync/default.msp>) 下载此软件的安装程序再进行安装。
3. 安装完成后，计算机右下角会出现一个图标。

### 建立手机与计算机的连线

1. 请依据 Microsoft ActiveSync 的提示来建立手机与计算机的连线。
2. 可用USB连接线将 PocketPC 与计算机连线，此时 Microsoft ActiveSync 对话框将显示进行连线动作，建立连线后，图标将变成绿色.



## 安装蒙恬名片王 Mobile

1. 运行安装程序，即开启安装页面。请按页面提示依序进行安装。



2. 请查看 PocketPC, 会出现 [选择位置以安装 PenPower WorldCard Mobile] 页面, 您可以选择将程序安装到装置或Storage Card, 然后点 [安装], 即开始进行安装。安装完毕后会显示成功安装及警告信息, 请按 [OK] 完成手机上的安装。

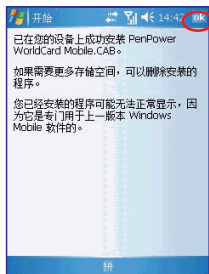
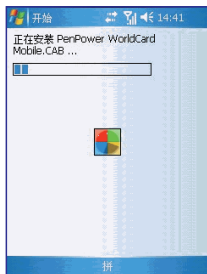
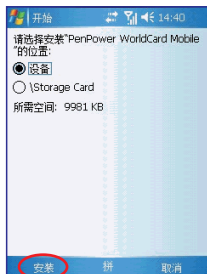

3. 手机上安装完成后, 请再至计算机端, 按〔完成〕结束计算机端的安装。



4. 从手机上运行〔开始〕/〔程序〕开启程序页面, 即看到程序中有〔蒙恬名片王 Mobile〕选项, 如右图所示, 则表示安装成功。





## 注册

蒙恬名片王 Mobile提供30天免费试用期，在安装完成后，请先进行注册，否则您只有30天的使用期限。

1. 运行〔开始〕/〔程序〕/〔蒙恬名片王 Mobile〕，开启蒙恬名片王 Mobile主页面。点〔关于〕按钮，从〔关于〕页面进行注册。



2. 请按画面提示至 [Http://www.penpower.net/worldcard\\_mobile/reg.asp](http://www.penpower.net/worldcard_mobile/reg.asp) 网页，输入设备ID、产品序号及电子邮件，并选择软件版本，按下〔OK〕，即可产生一组红色的注册码(Register Code)。

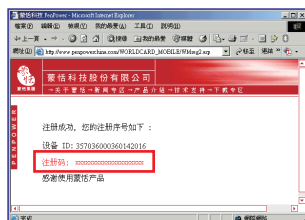

3. 请将此组注册码(Register Code)输入至您的 PocketPC 上的注册码字段，再按下〔注册〕，即可注册成功。注册成功后，下次再进入关于页面时，将不再出现试用期信息。

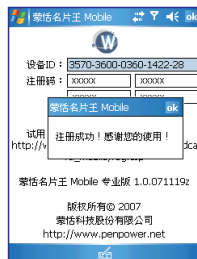
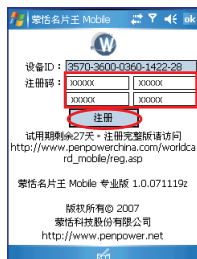

## 使用蒙恬名片王 Mobile

### 运行蒙恬名片王 Mobile

从〔开始〕/〔程序〕运行〔蒙恬名片王 Mobile〕，即可以开启蒙恬名片王 Mobile。



### 设置

点一下〔设置〕按钮，进入〔介面语言〕设置画面。您可以选择介面语言为简体中文、繁体中文或 English。

在〔辨识设置〕区域，您可以选择扫描单面或双面名片，并为其设置辨识语言，有中文(简体)、中文(繁体)和英文(自动)三种。

您可以选择导出后是否保留名片图，若勾选〔导出后保留名片图〕，则保留。

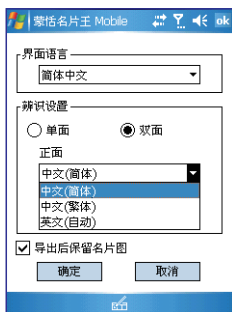
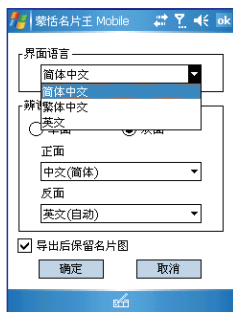
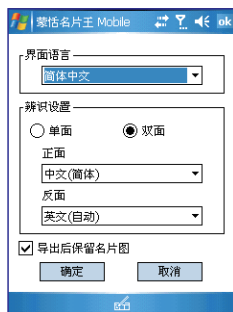

然后按〔确定〕即可返回主画面。



## 拍摄名片

1. 按下〔拍摄名片〕按钮，即可开启拍摄画面，请将名片完全置入镜头内，按下手机上的拍摄键，即可拍下名片图像。



2. 若您对所拍摄名片图像不满意，可以按下删除名片图像按钮 ，可以删除此名片图像，以重新拍摄图像。
3. 按下拍摄下一张按钮 ，则继续拍摄下一张名片。
4. 按下拍摄反面图像按钮 ，以拍摄此张名片的反面图像。

## 名片辨识

1. 请根据所拍摄的名片语言，选择辨识核心语系，有中文(简体)、中文(繁体)和英文(自动)。
2. 您可以按下放大/缩小按钮  / ，放大或缩小查看名片图，按下  则恢复至符合屏幕大小显示。按下向左/右旋转90度按钮  / ，旋转名片方位，以确保与 PocketPC 上文字显示一致的方向，才能正确识别。

**注意：**如果是竖式名片，请一定要将名片旋转至正确的方向。

3. 按下 [辨识]，即开始辨识名片，蒙恬名片王 Mobile 将自动判别字段数据，依字段属性归位。辨识结束后将进入名片编辑页面。



## 名片编辑

- 名片编辑页面最上列将显示所选字段图像，方便查看。您也可以按下  按钮，关闭图像，再按一次，则恢复显示图像。

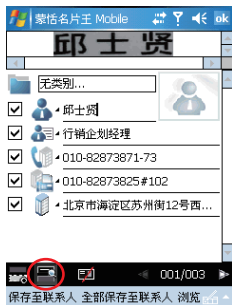

- 通过手机上的输入法工具，可以编辑和修改字段数据。

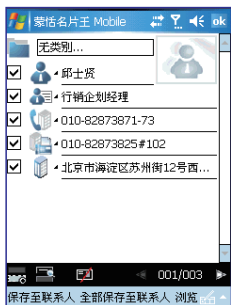

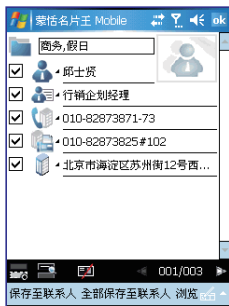
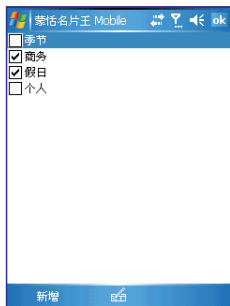

3. 从分类的下拉选择中, 可以选择要将此名片归入的类别。如选择〔个人〕。

注意: 此处的类别和 PocketPC 通讯录中的类别同步, 您还可以在此新增类别。

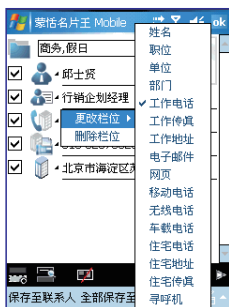

4. 按字段前的下拉按钮, 可以更改字段名称。



5. 按下新增字段  按钮, 可以自行新增字段。如新增一个〔移动电话〕字段, 您可以自行输入字段数据。

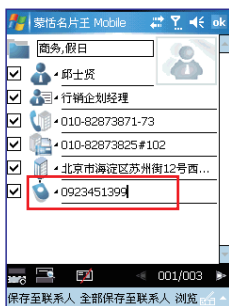
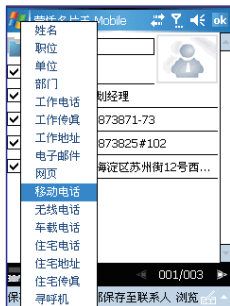

6. 按下〔浏览〕可以开启名片图像，您可以手刮字的方式修改字段内容。如用笔在名片图像上刮取〔邱士贤〕，拉出一个文字区块，随即将跳出字段菜单，请选择要将这段文字新增的字段，如姓名，在屏幕下方将显示新辨识的数据。您还可以点选〔姓名〕右边的下拉按钮，更改字段名称。点〔OK〕返回编辑页面，您可以看到新增的一个姓名字段。



7. 若您连续拍摄多张名片，编辑完第一张名片後，可以按左右方向键切

001/003 换到其他名片，进行编辑。

注意：若是拍摄正反面名片，则辨识后会数据整合在一起。

## 导出名片数据

勾选要导出的字段，按〔保存至联系人〕，即可将此笔名片数据中所勾选的字段数据直接保存至联系人中。



若同时有多笔名片数据，则按〔全部保存至联系人〕，将所有名片数据导出到联系人中。



## 检视名片数据

执行〔开始〕/〔联系人〕，查看联系人数据，可以查看已导入的联系人数据。也可由系统联系人的选单，开启蒙恬名片王 Mobile。

或按下〔蒙恬名片王 Mobile〕主画面上〔检视名片数据〕，即可以开启联系人数据。

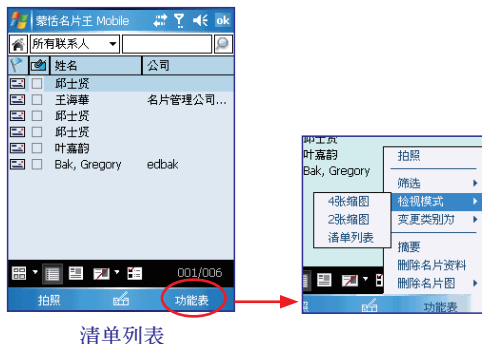

有4张缩图、2张缩图或清单列表三种检视模式。按下缩图检视模式下拉按钮，选择缩图(4)或缩图(2)，或按下清单列表按钮，切换至清单列表模式。您也可以按下功能表中从检视模式选单中选择检视模式。



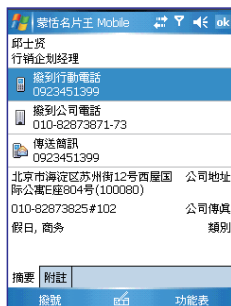

双击清单列表模式下的联系人，即可开启此联系人的详细数据；或图片检视模式下，按下〔摘要〕按钮，亦可以开启详细数据。



可以在搜寻文字框中，输入欲搜寻的人名或公司名称，按〔搜寻〕按钮，可以快速找到数据；而点选〔恢复〕按钮，即可回复到原本的检视模式。

在检视模式的列表中，可以快速的切换不同的类别检视模式。

点选一笔或多笔联系人数据，按下分类按钮，可开启分类，设置联系人所属类别。

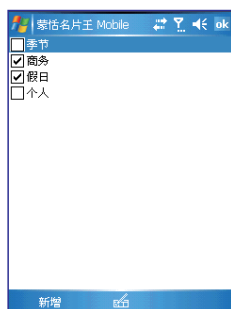

## 编辑名片图

在缩图检视模式下，双击名片图，可开启所拍摄的名片图档。有12.5%、25%、50%、100%四种大小显示。双击图片可放大比例显示，单击图片可缩小比例显示。按住移动可移动显示名片图。

按下 ，可以输入电话号码，拨打电话；按下 ，可发送 SMS；按下 可显示联系人详细数据；若为双面名片，按下 可切换显示反面名片图；按下 可在名片上画图、做注记；按下 可以裁切名片图。



# 删除联系人中的名片数据

点选一笔或多笔联系人数据，按下删除按钮，系统会询问您是否要删除系统联系人，按〔是〕则删除。或按下删除按钮右侧的下拉按钮，可选择删除名片数据、删除正面图、删除反面图或删除正反面图。

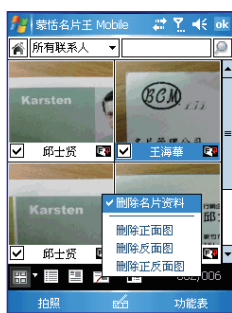

## 删除安装

### 删除 PocketPC 上的安装

1. 必须先退出蒙恬名片王 Mobile。从蒙恬名片王 Mobile 主页面，按下〔离开〕按钮, 即可退出。

**注意：**您必须先退出蒙恬名片王 Mobile，才能完全删除蒙恬名片王 Mobile，否则程序会常驻在 PocketPC 中。

2. 运行〔开始〕/〔设置〕/〔系统〕/〔删除程序〕，开启〔删除程序〕页面，点选储存在记忆体中的程序蒙恬名片王 Mobile，再点下〔删除〕，系统会询问您是否确定要删除安装，按〔是〕确定，即开始进行删除动作。

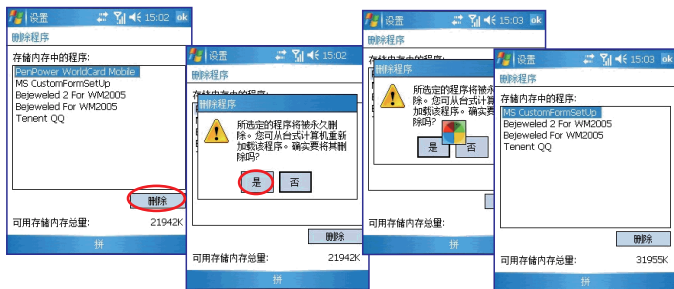

### 删除计算机中的安装

1. 请先拔下计算机与 PocketPC 的连接线。
2. 运行〔开始〕/〔设置〕/〔控制面板〕/〔添加/删除程序〕，开启〔添加/删除程序〕页面，选择〔WorldCard Mobile〕，按下〔删除〕。
3. 系统会询问您是否确定要删除，按〔是〕确定即可删除。系统会出现〔装置未连接〕的提示信息，请按〔确定〕关闭即可。

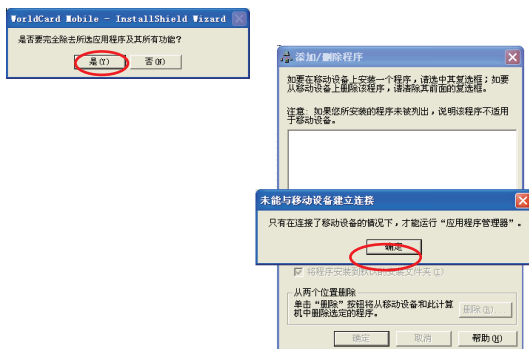

注意：计算机和 PocketPC 必须都要进行删除，若计算机中没有删除，下次若要再透过此计算机安装新版本至 PocketPC 时，会发生安装成原本计算机中存在的旧版本的问题。

## 产品信息

### 蒙恬名片王 Mobile 专业版使用手册

出品：蒙恬科技股份有限公司

版本：V1.0

版次：2007年12月出版